



# Comité Estadístico Regional

Región del Libertador General Bernardo O'Higgins

## TERCERA REUNIÓN

JULIO 2021

[ine.gob.cl](http://ine.gob.cl)



# NORMAS PARA LA INTERACCIÓN



- Preguntas al final de la presentación.
- Mantener desactivados los micrófonos durante la presentación.
- Mantener desactivada la cámara durante la presentación.
- Para consultas / preguntas, activar icono de la “mano arriba”.



# Contenido

---

- 1.** Planificación 2021
- 2.** IX Encuesta de Presupuestos Familiares
- 3.** Migración Interna en la Región de O'Higgins

**1.**

# Planificación 2021

# Planificación 2021

PRIMERA	SEGUNDA	TERCERA	CUARTA
Mayo	Julio	Octubre	Diciembre
✓ Temática Prioritaria <b>Turismo</b>	✓ Temática Prioritaria <b>Empleo</b>	✓ Temática Prioritaria • IX EPF • Migraciones regionales	✓ Temática Prioritaria <b>Comisiones Específicas</b>

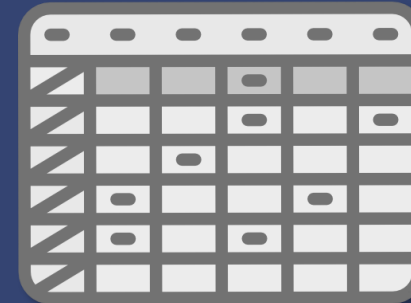

2.

# IX Encuesta de Presupuestos Familiares



**IXEPF**

Encuesta de Presupuestos  
Familiares 2021 - 2022



# ¿Qué mide la EPF?

La **EPF** es un estudio que busca **conocer las pautas de consumo y la estructura del gasto de la población**, así como también información sobre los ingresos.

**Cuándo:** La IX EPF se desarrollará entre el 1 de octubre de 2021 y el 30 septiembre del 2022.

**Dónde:** Su cobertura contempla las capitales regionales y sus zonas conurbadas.

Para el caso de la región de O'Higgins, el levantamiento se realizará en las comunas de **Rancagua, Machalí, Graneros, Olivar y Requínoa**.

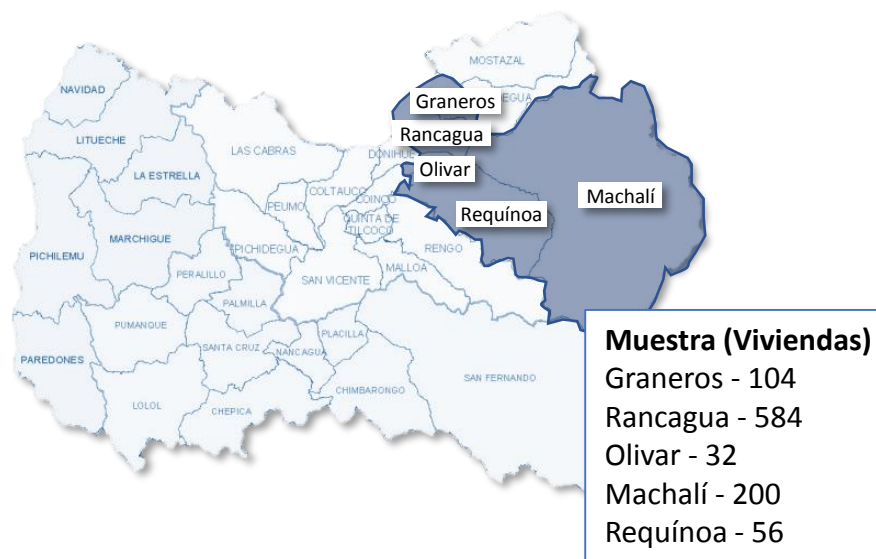

## IX EPF

Encuesta de Presupuestos  
Familiares 2021 - 2022



# Importancia de la Encuesta de Presupuestos Familiares



La Encuesta de Presupuestos Familiares (EPF), constituye un estudio fundamental para la actualización de la canasta con la cual se calcula el **Índice de Precios al Consumidor (IPC)**, Permitiendo conocer la evolución del nivel de precios que enfrentan los hogares en Chile.

Un **ejemplo útil y concreto** que podría afectar a cualquier hogar:

La medición del monto a pagar por un **crédito hipotecario** o de un **depósito a plazo fijo**.

Ambos instrumentos se ajustan por la **Unidad de Fomento**, la que a su vez **se ajusta por el IPC**, por ende, actualizar esta encuesta influirá en el cálculo del monto que pagará o recibirá por estos instrumentos.

Otro ejemplo cotidiano consiste cuando las personas se enfrentan al **ajuste del valor del arriendo**, en algunos casos, los propietarios **ajustan el monto que pagan los arrendatarios utilizando el IPC**.



## IXEPF

Encuesta de Presupuestos Familiares 2021 - 2022

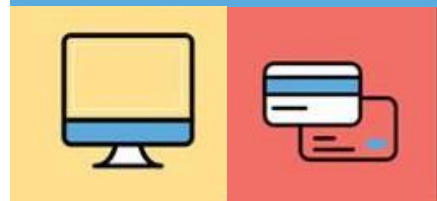
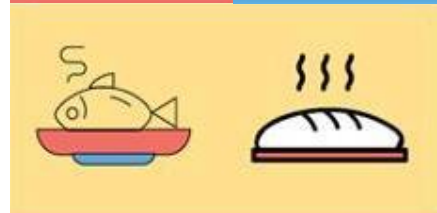
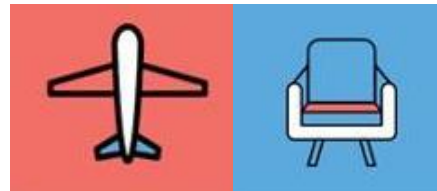



# Datos interesantes

Tiene otros usos importantes, que consisten en disponer y actualizar información socioeconómica de los hogares, tales como **pobreza, salud, educación, vivienda, entre otros.**

¿En qué gastan más los hogares?, ¿Cuánto dinero destinan a diferentes productos y servicios?, ¿Los hogares gastan de la misma forma?

*Algunos de los publicados con los datos de la VIII versión de la encuesta (2016 – 2017)*

- ¿Sabías que “el tipo de pan” tiene pautas de consumo diferente según quintiles de ingresos? (pan corriente, pan especial y pan envasado)
- ¿Sabías que un 5,4% del gasto promedio mensual, es destinado a “alimentos y bebidas listas para servir fuera del hogar”? ¿Quieres saber en qué tipo de establecimientos se gasta según quintil? (restaurante, supermercados, entrega a domicilio, comercio ambulante)
- ¿Cuántos hogares destinan parte de su presupuesto a los cuidados de mascotas? ¿Qué tipo de hogares gastará más en este ámbito? De los hogares que gastan más en mascotas y tienen integrantes niños o niñas de 15 años o menos, ¿serán más o menos de los que no tienen niños o niñas como integrantes?

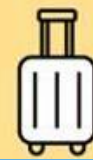

## IXEPF

Encuesta de Presupuestos  
Familiares 2021 - 2022



# Consumo de pan en los hogares de Chile <sup>(1)</sup>

96,3%  
de los hogares

declara haber realizado  
gasto en algún tipo  
de pan<sup>(2)</sup>.

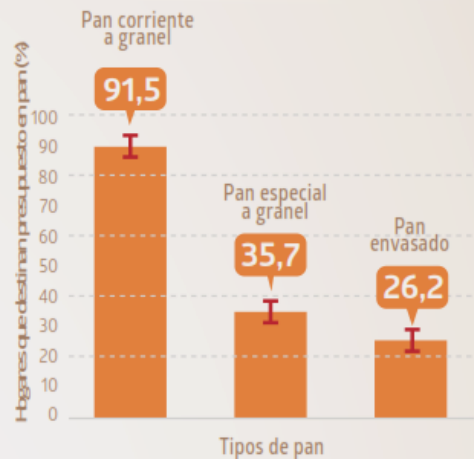

¿Cuánto gasta en pan al mes un hogar en promedio? Según tipo de pan y quintil de ingreso (3)

Pan corriente a granel

\$16.518

Gasto promedio

Ejemplos:  
- Hallullas  
- Marraquetas/Pan francés/Batido

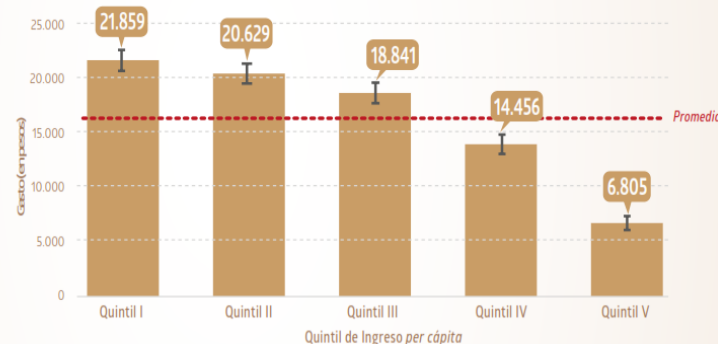

Pan especial a granel

\$1.711

Gasto promedio

Ejemplos:  
- Pan Pita  
- Frica  
- Baguette

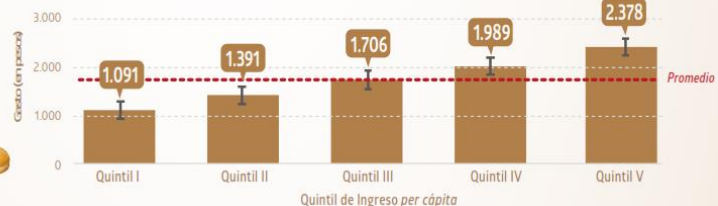

Pan envasado

\$1.697

Gasto promedio

Ejemplos:  
- Pan de Completo envasado  
- Pan de Molde envasado

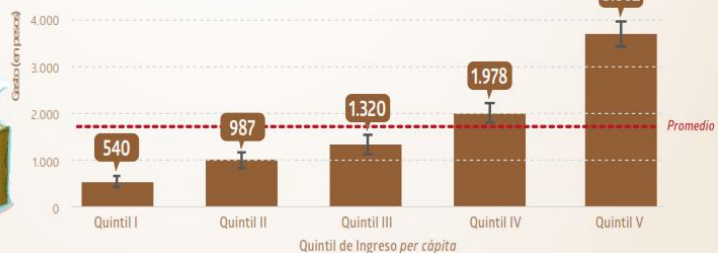

(1) Total Capitales Regionales (excluye arriendo imputado).

(2) Incluye: "pan corriente a granel", "pan especial a granel", "pan envasado y "otros tipos de pan".

(3) Grupo quintil de ingreso ordenado según ingreso disponible per cápita promedio mensual del hogar.

Fuente: Instituto Nacional de Estadísticas (INE), VIII Encuesta de Presupuestos Familiares (EPF).



IXEPF

Encuesta de Presupuestos  
Familiares 2021 - 2022



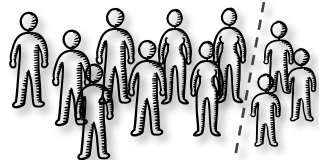

### ¿Quién debe responder?:

La persona idónea para responder la IX EPF debe ser **residente habitual del hogar**.

Así mismo, para autorizar la participación del hogar en el estudio, la persona informante deberá tener 18 años o más y para participar en el resto de las entrevistas, deberá tener 15 o más años.

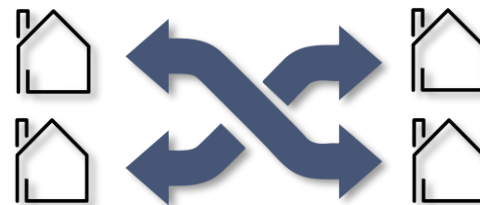

### ¿Qué determina que una vivienda sea seleccionada para la encuesta?

Todas las viviendas que participan de la IX EPF han sido seleccionadas de manera aleatoria para responder esta encuesta.



# IX EPF

Encuesta de Presupuestos  
Familiars 2021 - 2022





## ¿Qué sucede con los datos personales?

La información entregada será **totalmente confidencial** y se utilizará exclusivamente para este estudio. Estos antecedentes están protegidos por el Secreto Estadístico.



**IXEPF**

Encuesta de Presupuestos  
Familiares 2021 - 2022





## ¿Es obligación para los hogares responder la encuesta?

Responder los instrumentos de recolección del INE **fortalece las estadísticas oficiales que están al servicio y seguimiento de políticas públicas para el país.**

Sin embargo, es importante recordar que, **la Ley 17.374 del INE implica que las personas naturales están obligadas a suministrar los datos**, antecedentes o informaciones de carácter estadístico que el INE les solicite.



# IXEPF

Encuesta de Presupuestos  
Familiares 2021 - 2022



## Tiempo en el que encuestarán al hogar

Una quincena, (cuya extensión puede ser de 14, 15 o 16 días).

## Instrumentos utilizados para realizar la medición de esta EPF

Tres tipos de instrumentos

1. Cuestionario digital (Tablet)
2. Cuestionario en papel auto aplicado
3. Cuestionario en papel aplicado por el encuestador/encuestadora

Estos tres instrumentos recopilan la siguiente información, tanto del hogar como de las personas que lo integran:

- a) Caracterización sociodemográfica y socioeconómica
- b) Gastos
- c) Ingresos.

## Documentos útiles a tener a mano para quienes responden

Para favorecer las respuestas, es útil disponer de:

- ✓ Boletas de pagos por bienes y servicios (**Supermercados, Negocios de barrio**)
- ✓ Comprobantes de pagos periódicos (**Agua, Luz, Gas, Telefonía**)
- ✓ Comprobantes de instrumentos financieros (**Créditos hipotecarios, de consumo**)
- ✓ Libretas escolares (**Matrículas, Aranceles o colegiaturas**)
- ✓ Liquidaciones de sueldo (**Boletas de honorarios o Comprobante de ingresos**)



# ¿Como Reconocer a Nuestros Encuestadores?

Una persona que trabaja como encuestadora en la IX EPF tendrá distintos **elementos que acreditarán su dependencia con el INE.**



✓ **Credencial Institucional la cual contiene su nombre completo y RUT:**

El RUT de la persona encuestadora podrá ser verificado mediante el banner “Consultar Encuestador” dispuesto en la página web del INE en el link (<https://verificador.ine.cl>).



✓ **Carta de apertura firmada por la Directora Nacional del INE:**

En la cual se detalla el objetivo del estudio, su relevancia, el marco legal bajo el cual se norman las actividades del INE, los números de atención ciudadana y otros links que lo derivan a las publicaciones oficiales de la EPF.



✓ **Vestimenta con el logo del INE:**

Según la temporada, estará compuesto por una pechera, chaqueta y/o gorro.



## IXEPF

Encuesta de Presupuestos  
Familiars 2021 - 2022

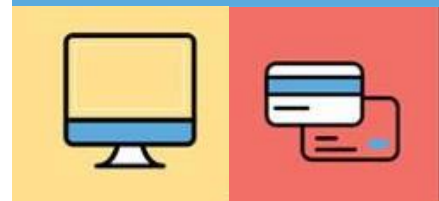
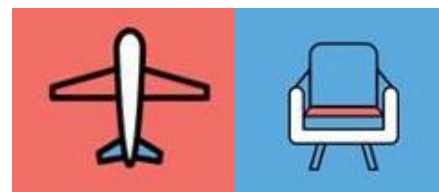

# IX EPF y Beneficios Sociales



Esta encuesta **NO** tiene relación con los beneficios sociales del Estado, POR LO TANTO, LO QUE CONTESTE LA PERSONA NO LE AFECTA EN ABSOLUTO. No existe vínculo de información con otros servicios, y recordar que las respuestas están protegidas por la Ley 17.374 que obliga al INE a obrar bajo secreto estadístico. Por lo tanto, puede responder con absoluta tranquilidad.





*“...ábrale las puertas de su casa a los recolectores de la IX Encuesta de Presupuestos Familiares con confianza, sus datos son secretos... y conteste nuestras preguntas con total tranquilidad”*

**2.**

# Migración Interna en la Región de O'Higgins

**Migración Interna**  
en la Región de O'Higgins

CENSO DE POBLACIÓN Y VIVIENDA 2017

DIRECCIÓN REGIONAL DE O'HIGGINS  
INSTITUTO NACIONAL DE ESTADÍSTICAS  
Enero / 2021

# Contenido

---

**2.a** Contexto

**2.b** Antecedentes Metodológicos

**2.c** Migración Interna/Condición Migratoria/Flujo Migratorio

**Migración Interna**  
en la Región de O'Higgins

CENSO DE POBLACIÓN Y VIVIENDA 2017

DIRECCIÓN REGIONAL DE O'HIGGINS  
INSTITUTO NACIONAL DE ESTADÍSTICAS  
Enero / 2021

**2.a**

# CONTEXTO

## Migración Interna en la Región de O'Higgins

CENSO DE POBLACIÓN Y VIVIENDA 2017

DIRECCIÓN REGIONAL DE O'HIGGINS  
INSTITUTO NACIONAL DE ESTADÍSTICAS  
Enero / 2021

# ¿Qué es la Migración Interna?

Es cuando las personas trasladan su residencia al interior de un país, entre divisiones territoriales similares. Se refiere a los movimientos migratorios que ocurren al interior de un país, esto es, entre comunas, entre regiones, entre provincias.

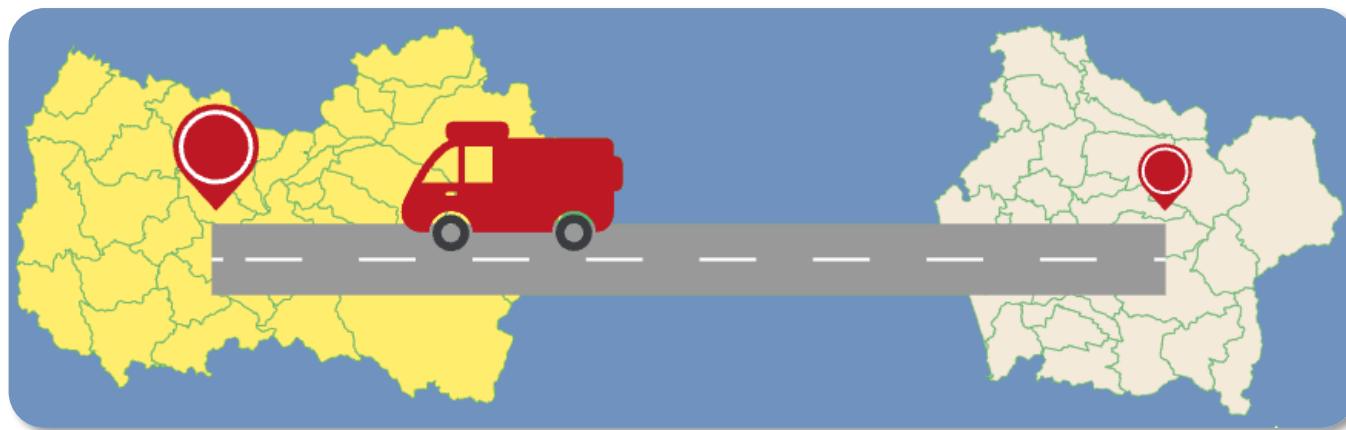

La Migración Interna es un insumo importante para la elaboración de las estimaciones y proyecciones de población a nivel regional y comunal.

# ¿Tipos de Migrantes?

**Migrante:** Es una persona que ha cambiado su residencia habitual desde el lugar de origen al lugar de destino.

**Emigrante:** Es una persona que vivía en un país, región o comuna distinta de aquella en que vive actualmente.

**Inmigrante:** Es una persona que actualmente vive en un país, región o comuna distinta de aquella que vivía un tiempo atrás.

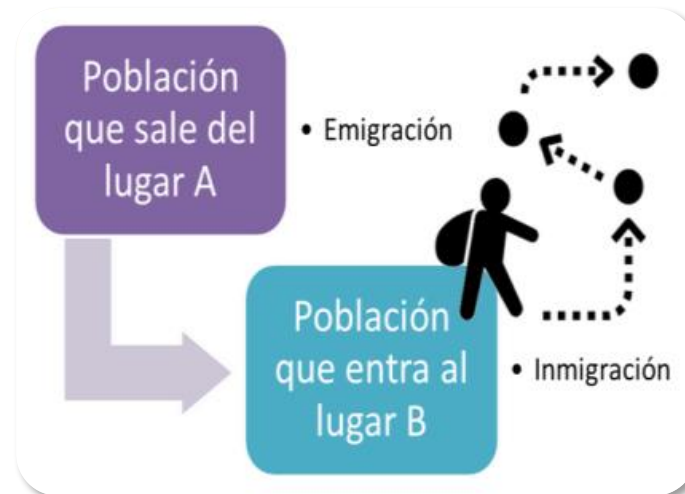

**Migración Interna**  
en la Región de O'Higgins

CENSO DE POBLACIÓN Y VIVIENDA 2017

**2.b**

# Antecedentes Metodológicos

**Migración Interna**  
en la Región de O'Higgins

CENSO DE POBLACIÓN Y VIVIENDA 2017

DIRECCIÓN REGIONAL DE O'HIGGINS  
INSTITUTO NACIONAL DE ESTADÍSTICAS  
Enero / 2021

# La Migración Interna

Se define como el desplazamiento con traslado de **residencia habitual desde un lugar de origen a un lugar de destino**, el cual implica el cruce de algún límite geográfico y el cambio de División Político Administrativa (DPA), ya sea entre regiones o desde una comuna a otra, dentro de las fronteras de un mismo país.



**Migración Interna**  
en la Región de O'Higgins  
CENSO DE POBLACIÓN Y VIVIENDA 2017



# Cuestionario Censal



<b>10. ¿VIVE HABITUALMENTE EN ESTA COMUNA?</b>	
<b>A. Sí</b>	
1. En esta vivienda .....	1
2. En otra vivienda .....	2
<b>B. No</b>	
3. En otra comuna.....	3
(Anote el nombre de la comuna)	
4. En otro país.....	4
(Anote el nombre del país)	

<b>11. ¿EN QUÉ COMUNA O PAÍS VIVÍA EN ABRIL DE 2012?</b>	
1. Aún no nació .....	1
2. En esta comuna .....	2
3. En otra comuna .....	3
(Anote el nombre de la comuna)	
<b>En otro país</b>	
4. Perú .....	4
5. Argentina .....	5
6. Bolivia .....	6
7. Ecuador .....	7
8. Colombia .....	8
9. Otro .....	9
(Anote el nombre del país)	

Para identificar la condición migratoria de la población, además del establecimiento de la comuna de residencia habitual de cada persona a la fecha del censo, es necesario conocer la **Residencia Habitual** en una fecha anterior, generalmente hace cinco años atrás (abril de 2012 en el caso del último censo).

Preguntas del cuestionario censal utilizadas para el análisis de la migración interna, Censo 2017

*Según fue definido durante el último censo, por lugar de **residencia habitual** se entiende el lugar en el que la persona ha vivido a lo menos seis meses del último año, o tiene intención de permanecer ahí al menos seis meses en el futuro.*

**Migración Interna**  
en la Región de O'Higgins

CENSO DE POBLACIÓN Y VIVIENDA 2017

# Clasificación de Migrantes Internos

Con base a los distintos niveles en la División Política Administrativa (DPA) propia de cada país y su disponibilidad en las fuentes de información, en la jerga de migraciones internas aparecen los términos DAM (Divisiones Administrativas Mayores, que corresponden a las regiones en el caso chileno) y DAME (Divisiones Administrativas Menores, que en el caso chileno podrían ser provincias o comunas).

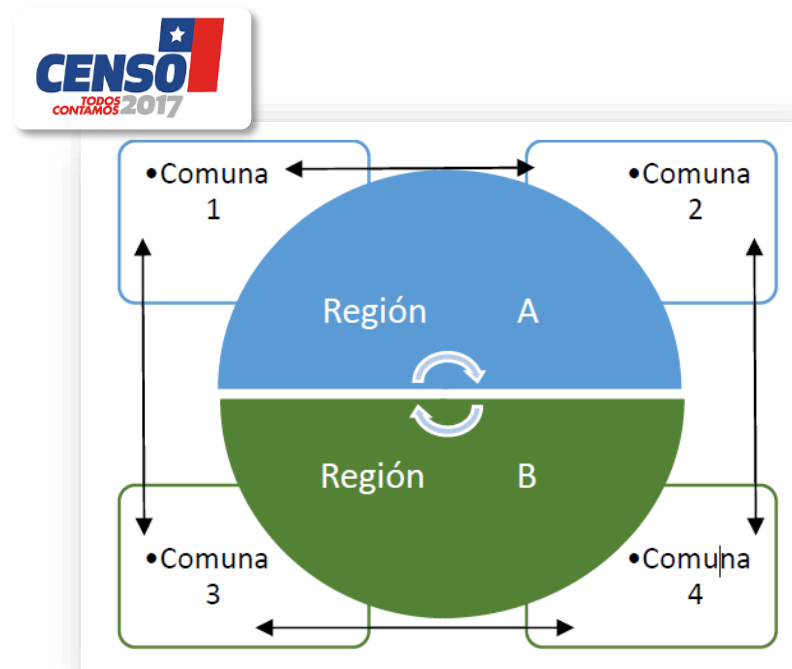

A partir de la podemos observar las distintas tipologías de migrantes: si una persona que traslada su residencia habitual de una comuna de la Región A (comuna 1) hacia una comuna de la Región B (comuna 3) se clasifica como MIGRANTES INTER-REGIONALES; por otro lado, si una persona traslada su residencia habitual dentro de las comunas de la Región A (desde comuna 1 a comuna 2, por ejemplo), se clasifica como MIGRANTE INTRA-REGIONAL.

# Caracterización Perfil Migratorio



Según el Censo 2017, en el país se censaron 15.329.675 personas que se encontraban residiendo en el país, tanto en 2017 como en 2012, de los cuales 84,2% son no migrantes y 15,8% son migrantes.

Región de Residencia Habitual*	Excluye casos sin comuna pero que declaran región (A)				Incluye casos sin comuna que declaran región (B)				Diferencia (A-B)
	Total residentes habituales	Condición migratoria			Total residentes habituales	Condición migratoria			
		No migrantes	Inmigrantes inter-regionales	Inmigrantes intra-regionales		No migrantes	Inmigrantes inter-regionales	Inmigrantes intra-regionales	
Total	15.322.263	12.908.007	949.682	1.464.574	15.329.675	12.908.007	957.094	1.464.574	-7.412
Arica y Parinacota	195.375	174.705	19.380	1.290	195.585	174.705	19.590	1.290	-210
Tarapacá	270.774	225.632	24.562	20.580	270.976	225.632	24.764	20.580	-202
Antofagasta	487.854	436.310	38.479	13.065	488.139	436.310	38.764	13.065	-285
Atacama	253.312	225.745	19.332	8.235	253.424	225.745	19.444	8.235	-112
Coquimbo	666.129	569.578	65.525	31.026	666.557	569.578	65.953	31.026	-428
Valparaíso	1.599.972	1.339.678	132.097	128.197	1.600.793	1.339.678	132.918	128.197	-821
Metropolitana	6.132.855	4.975.480	230.742	926.633	6.134.834	4.975.480	232.721	926.633	-1.979
O'Higgins	810.308	703.234	62.225	44.849	810.665	703.234	62.582	44.849	-357
Maule	926.167	812.721	64.160	49.286	926.601	812.721	64.594	49.286	-434
Ñuble	429.617	377.888	34.214	17.515	429.786	377.888	34.383	17.515	-169
Biobío	1.398.836	1.215.394	77.216	106.226	1.399.390	1.215.394	77.770	106.226	-554
La Araucanía	842.639	725.670	65.726	51.243	843.226	725.670	66.313	51.243	-587
Los Ríos	338.201	291.537	34.348	12.316	338.623	291.537	34.770	12.316	-422
Los Lagos	735.581	636.513	52.661	46.407	735.961	636.513	53.041	46.407	-380
Aysén	88.737	73.405	11.260	4.072	88.851	73.405	11.374	4.072	-114
Magallanes	145.906	124.517	17.755	3.634	146.264	124.517	18.113	3.634	-358

En cuanto a la construcción de los perfiles migratorios, algunos de los casos que no declaran comuna, pero sí una región, pueden ser clasificados como migrantes inter-regionales, cuando ambas regiones (habitual versus la de residencia hace cinco años atrás) difieren entre sí.

**Migración Interna**  
en la Región de O'Higgins

CENSO DE POBLACIÓN Y VIVIENDA 2017

**2.c**

## Migración Interna – Condición Migratoria – Flujo Migratorio

**Migración Interna**  
en la Región de O'Higgins

CENSO DE POBLACIÓN Y VIVIENDA 2017

DIRECCIÓN REGIONAL DE O'HIGGINS  
INSTITUTO NACIONAL DE ESTADÍSTICAS  
Enero / 2021

# Migración Interna - Región O'Higgins



- ✓ Para el Censo 2017 se contabilizaron 810.773 residentes habituales en la Región de O'Higgins, 62.582 de ellos inmigrantes inter-regionales, representando el 7,7% del total de residentes, la quinta proporción más baja entre las regiones del país.
- ✓ Por otro lado, 748.191 personas son no migrantes regionales, equivalente al 92,3% del total de residentes.

Región de residencia habitual	Origen inmigrantes (I)	%	Destino emigrantes (E)	%	Saldo (I-E)
Total	62.582	100	50.391	100	12.191
Arica y Parinacota	740	1,2	410	0,8	330
Tarapacá	1.185	1,9	552	1,1	633
Antofagasta	2.139	3,4	906	1,8	1.233
Atacama	1.094	1,7	414	0,8	680
Coquimbo	1.482	2,4	1.253	2,5	229
Valparaíso	5.770	9,2	7.523	14,9	-1.753
Metropolitana	34.829	55,7	24.816	49,2	10.013
Maule	5.048	8,1	5.880	11,7	-832
Ñuble	1.286	2,1	1.060	2,1	226
Biobío	3.337	5,3	2.442	4,8	895
La Araucanía	2.783	4,4	2.520	5	263
Los Ríos	824	1,3	742	1,5	82
Los Lagos	1.296	2,1	1.166	2,3	130
Aysén	355	0,6	285	0,6	70
Magallanes	414	0,7	422	0,8	-8

**Notas:** Se excluye la población menor de 5 años. Se excluyen las categorías de ignorados, residentes hace 5 años en el extranjero y no aplicables.

**Migración Interna**  
en la Región de O'Higgins

CENSO DE POBLACIÓN Y VIVIENDA 2017

# Condición Migratoria - Región O'Higgins



## ORIGEN Y DESTINO DE LA POBLACIÓN MIGRANTE, REGIÓN DE O'HIGGINS (%), CENSO 2017

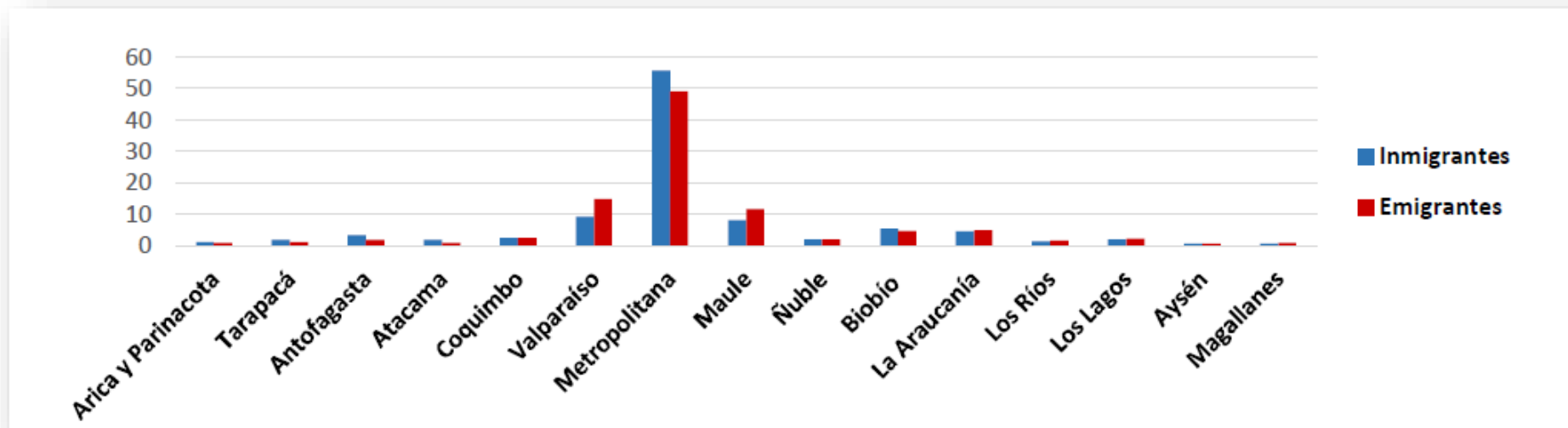

**Notas:** Se excluye la población menor de 5 años. Se excluyen las categorías de ignorados, residentes hace 5 años en el extranjero y no aplicables.

- ✓ La mayoría de los inmigrantes en la Región de O'Higgins provienen de las regiones Metropolitana (55,7%), Valparaíso (9,2%), Maule (8,1%) y Biobío (5,3%).
- ✓ Respecto a las principales regiones de destino de los emigrantes de la región, la mayor proporción reside en la Metropolitana, equivalente al 49,2% del total, seguida por las regiones de Valparaíso (14,9%), Maule (11,7%), La Araucanía (5,0%) y Biobío (4,8%)

**Migración Interna**  
en la Región de O'Higgins

CENSO DE POBLACIÓN Y VIVIENDA 2017

# Condición Migratoria - Región O'Higgins



## CONDICIÓN MIGRATORIA SEGÚN REGIÓN DE RESIDENCIA HABITUAL, CENSO 2017

Región de residencia habitual	Total	No migrantes		Inmigrantes inter-regionales		Migrantes intra-regionales	
		Población	%	Población	%	Población	%
Total País	15.329.675	12.908.007	84,2	957.094	6,2	1.464.574	9,6
Arica y Parinacota	195.585	174.705	89,3	19.590	10,0	1.290	0,7
Tarapacá	270.976	225.632	83,3	24.764	9,1	20.580	7,6
Antofagasta	488.139	436.310	89,4	38.764	7,9	13.065	2,7
Atacama	253.424	225.745	89,1	19.444	7,7	8.235	3,2
Coquimbo	666.557	569.578	85,5	65.953	9,9	31.026	4,7
Valparaíso	1.600.793	1.339.678	83,7	111.118	8,3	128.197	8,0
Metropolitana	6.134.834	4.975.480	81,1	232.721	3,8	926.633	15,1
O'Higgins	810.665	703.234	86,7	62.582	7,7	44.849	5,5
Maule	926.601	812.721	87,7	64.594	7,0	49.286	5,3
Ñuble	429.786	377.888	87,9	34.383	8,0	17.515	4,1
Biobío	1.399.390	1.215.394	86,9	77.770	5,6	106.226	7,6
La Araucanía	843.226	725.670	86,1	66.313	7,9	51.243	6,1
Los Ríos	338.623	291.537	86,1	34.770	10,3	12.316	3,6
Los Lagos	735.961	636.513	86,5	53.041	7,2	46.407	6,3
Aysén	88.851	73.405	82,6	11.374	12,8	4.072	4,6
Magallanes	146.264	124.517	85,1	18.113	12,4	3.634	2,5

En cuanto a los perfiles migratorios presentes dentro de la región, a partir de la tabla se observa la proporción de población que cambia su residencia entre las comunas de la Región de O'Higgins, equivalente a 44.849 migrantes intra-regionales, lo que representa un 5,5% del total de residentes de la región.

# Condición Migratoria - Región O'Higgins



## POBLACIÓN DE 25 AÑOS Y MÁS POR PROMEDIO DE AÑOS DE ESTUDIO SEGÚN CONDICIÓN MIGRATORIA.

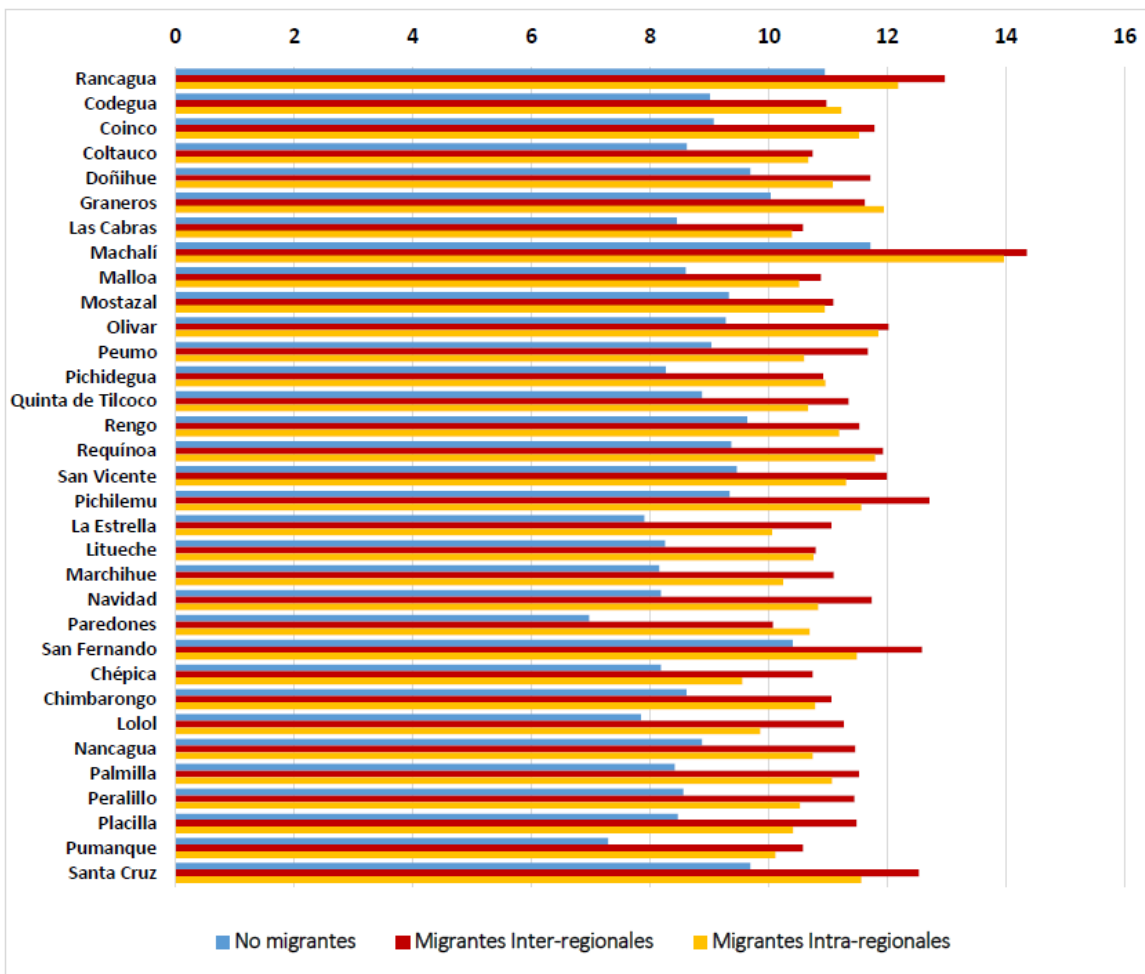

Las personas que migran presentan una mayor escolaridad que las no migrantes, esto se aprecia en el gráfico, donde las barras más cortas se ubican entre los no migrantes.

En específico, de las comunas donde los no migrantes tienen menor escolaridad destaca Paredones con 7,0 años promedio de estudios.

Por otro lado, el promedio de años de estudio para los migrantes intra-regionales es de 11,9 años, destacándose Machalí con 14,0 años promedio de estudios y Rancagua con 12,2 años.



# Flujo Migratorio - Región O'Higgins



## FLUJO MIGRATORIO EN LAS COMUNAS DE LA REGIÓN DE O'HIGGINS, CENSO 2017

La Región de O'Higgins presenta una tasa de migración neta positiva, lo que da cuenta de un aumento de población en la región a causa de los movimientos migratorios internos que se han registrado durante el período de observación.

Comuna de residencia habitual	Población residente en 2017	Población residente en 2012	No migrantes	Inmigrantes	Emigrantes	Saldo de migración	Tasas de migración (x 1000)		
							Inmigración	Emigración	Migración Neta
<b>Total Región O'Higgins</b>	<b>810.308</b>	<b>798.137</b>	<b>703.234</b>	<b>107.074</b>	<b>94.903</b>	<b>12.171</b>	<b>26,6</b>	<b>23,6</b>	<b>3,0</b>
Rancagua	215.092	222.137	189.835	25.257	32.302	-7.045	23,1	29,6	-6,4
Codegua	11.565	11.397	9.831	1.734	1.566	168	30,2	27,3	2,9
Coinco	6.640	6.264	5.539	1.101	725	376	34,1	22,5	11,7
Coltauco	17.455	16.807	15.345	2.110	1.462	648	24,6	17,1	7,6
Dofihue	18.514	17.762	15.811	2.703	1.951	752	29,8	21,5	8,3
Graneros	29.344	28.227	25.161	4.183	3.066	1.117	29,1	21,3	7,8
Las Cabras	21.544	20.503	18.399	3.145	2.104	1.041	29,9	20,0	9,9
Machalí	45.721	38.552	33.211	12.510	5.341	7.169	59,4	25,4	34,0
Malloa	11.957	11.769	10.497	1.460	1.272	188	24,6	21,4	3,2
Mostazal	22.517	21.288	19.541	2.976	1.747	1.229	27,2	16,0	11,2
Olivar	12.139	11.881	10.118	2.021	1.763	258	33,7	29,4	4,3
Peumo	12.791	12.989	11.536	1.255	1.453	-198	19,5	22,5	-3,1
Pichidegua	17.344	16.838	15.353	1.991	1.485	506	23,3	17,4	5,9
Quinta de Tilcoco	11.513	11.445	10.332	1.181	1.113	68	20,6	19,4	1,2
Rengo	52.154	51.833	46.769	5.385	5.064	321	20,7	19,5	1,2
Requínoa	24.425	23.321	21.003	3.422	2.318	1.104	28,7	19,4	9,2
San Vicente	41.827	41.081	36.841	4.986	4.240	746	24,1	20,5	3,6
Pichilemu	14.129	12.519	10.832	3.297	1.687	1.610	49,5	25,3	24,2
La Estrella	2.693	2.661	2.248	445	413	32	33,2	30,9	2,4
Litueche	5.608	5.338	4.636	972	702	270	35,5	25,7	9,9
Marchihue	6.389	6.320	5.593	796	727	69	25,1	22,9	2,2
Navidad	5.650	4.796	4.293	1.357	503	854	52,0	19,3	32,7
Paredones	5.466	5.485	4.821	645	664	-19	23,6	24,3	-0,7
San Fernando	65.485	66.123	58.264	7.221	7.859	-638	21,9	23,9	-1,9
Chépica	13.432	13.172	12.038	1.394	1.134	260	21,0	17,1	3,9
Chimbarongo	31.583	31.192	28.554	3.029	2.638	391	19,3	16,8	2,5
Lolol	6.171	6.004	5.457	714	547	167	23,5	18,0	5,5
Nancagua	15.737	15.174	13.893	1.844	1.281	563	23,9	16,6	7,3
Palmilla	11.208	11.012	9.944	1.264	1.068	196	22,8	19,2	3,5
Peralillo	9.972	9.875	8.787	1.185	1.088	97	23,9	21,9	2,0
Placilla	7.726	7.981	6.900	826	1.081	-255	21,0	27,5	-6,5
Pumanque	3.090	2.966	2.666	424	300	124	28,0	19,8	8,2
Santa Cruz	33.427	33.425	29.186	4.241	4.239	2	25,4	25,4	0,0

**Notas:** Se excluye la población menor de 5 años. Se excluyen las categorías de ignorados, residentes hace 5 años en el extranjero y no aplicables.

**Migración Interna**  
en la Región de O'Higgins

CENSO DE POBLACIÓN Y VIVIENDA 2017

# Flujo Migratorio - Región O'Higgins



## TASAS NETAS DE MIGRACIÓN (X1.000), COMUNAS DE LA REGIÓN DE O'HIGGINS, CENSO 2017

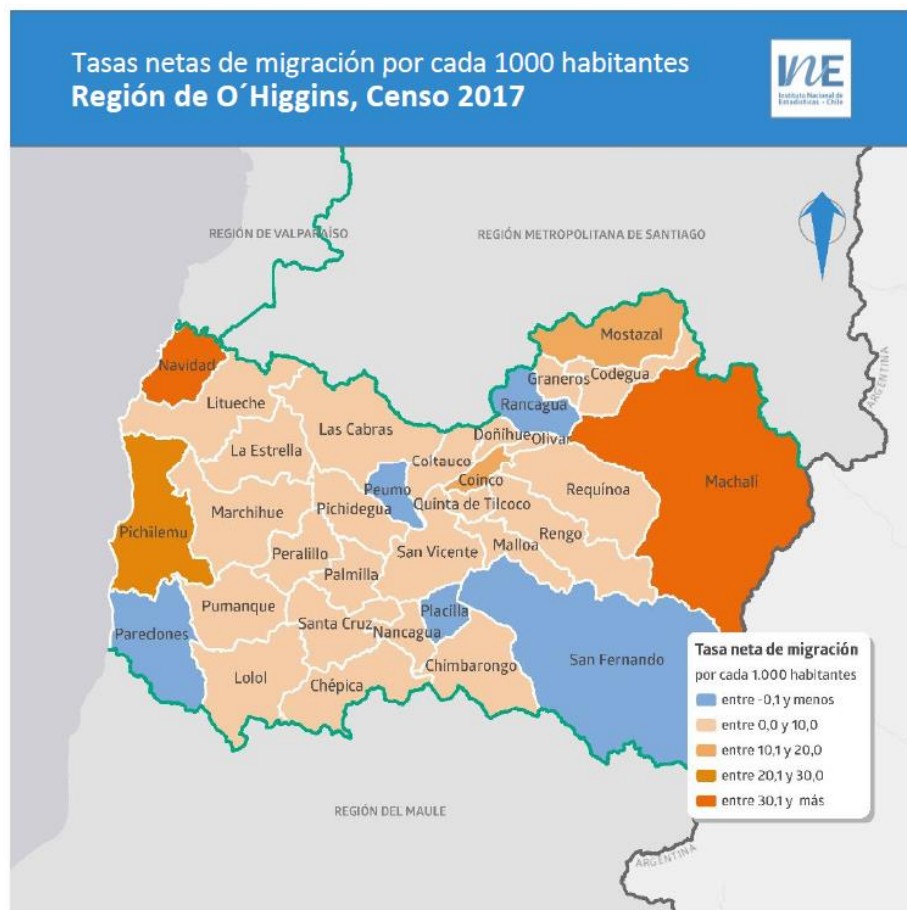

Las Tasas de migración son un indicador resumen que, de forma relativa, permiten analizar el impacto que tienen los movimientos migratorios y que permiten identificar la cantidad de población que gana o pierde una comuna por cada mil habitantes residentes en ella.

A partir de la tabla se observa que la comuna de Machalí presenta la mayor tasa neta de migración, con un incremento de 34,0 personas por cada mil habitantes. En segundo lugar, se ubica Navidad con una tasa de migración de 32,7 personas por cada mil habitantes

Notas: Se excluye la población menor de 5 años. Se excluyen las categorías de ignorados, residentes hace 5 años en el extranjero y no aplicables.

# Flujo Migratorio - Región O'Higgins



## PRINCIPALES COMUNAS O REGIONES DE ORIGEN DE INMIGRANTES SEGÚN PORCENTAJES DEL TOTAL

Comuna de residencia habitual	Principales comunas de origen de los inmigrantes, según porcentaje del total en cada comuna									
	1° lugar de origen	%	2° lugar de origen	%	3° lugar de origen	%	4° lugar de origen	%	Otras comunas (%)	Total inmigrantes
Rancagua	Metropolitana (R)	28,1	Machalí	8,6	Valparaíso (R)	7,3	Maule (R)	5,3	50,7	25.257
Codegua	Rancagua	27,9	Metropolitana (R)	25,4	Graneros	15,1	Mostazal	8,4	23,2	1.734
Coinco	Rancagua	27,6	Metropolitana (R)	24,3	Requínoa	6,8	Olivar	6,7	34,5	1.101
Coltauco	Metropolitana (R)	35,0	Rancagua	19,9	Doñihue	12,0	Valparaíso (R)	4,4	28,8	2.110
Doñihue	Rancagua	33,8	Metropolitana (R)	20,6	Coltauco	11,8	Valparaíso (R)	3,4	30,4	2.703
Graneros	Rancagua	28,3	Metropolitana (R)	21,3	Codegua	8,7	Mostazal	6,5	35,2	4.183
Las Cabras	Metropolitana (R)	54,3	Peumo	7,3	La Araucanía (R)	5,8	Valparaíso (R)	4,9	27,7	3.145
Machalí	Rancagua	49,5	Metropolitana (R)	18,7	Valparaíso (R)	4,9	Biobío (R)	3,1	23,9	12.510
Malloa	Metropolitana (R)	32,3	Rengo	27,5	San Vicente	5,4	Rancagua	5,0	29,8	1.460
Mostazal	Metropolitana (R)	42,7	Rancagua	16,6	Codegua	8,8	Graneros	6,9	25,1	2.976
Olivar	Rancagua	38,1	Metropolitana (R)	15,3	Requínoa	6,7	Machalí	4,8	35,1	2.021
Peumo	Metropolitana (R)	36,0	Las Cabras	11,4	San Vicente	10,6	Rancagua	5,3	36,7	1.255
Pichidegua	Metropolitana (R)	43,9	San Vicente	9,9	Valparaíso (R)	5,6	Peumo	5,4	35,2	1.991
Quinta de Tilcoco	Metropolitana (R)	35,3	Rancagua	10,5	Rengo	10,3	San Vicente	6,1	37,8	1.181
Rengo	Metropolitana (R)	32,3	Rancagua	10,4	Malloa	8,7	Maule (R)	6,0	42,6	5.385
Requínoa	Rancagua	26,2	Metropolitana (R)	19,6	Machalí	7,4	Olivar	7,2	39,6	3.422
San Vicente	Metropolitana (R)	44,9	Valparaíso (R)	4,8	Rancagua	4,6	Pichidegua	4,3	41,3	4.986
Pichilemu	Metropolitana (R)	53,9	Rancagua	8,2	Valparaíso (R)	5,4	Maule (R)	5,1	27,4	3.297
La Estrella	Metropolitana (R)	48,8	Litueche	7,6	Marchihue	5,4	Maule (R)	3,8	34,4	445
Litueche	Metropolitana (R)	52,8	Valparaíso (R)	10,4	Navidad	4,6	La Estrella	4,5	27,7	972
Marchihue	Metropolitana (R)	39,3	Peralillo	6,0	La Estrella*	5,5	Pichilemu*	5,5	43,6	796
Navidad	Metropolitana (R)	62,3	Valparaíso (R)	18,5	Biobío (R)	2,5	Litueche	2,4	14,4	1.357
Paredones	Metropolitana (R)	44,3	Rancagua	10,1	Maule (R)	9,3	Valparaíso (R)	5,4	30,9	645
San Fernando	Metropolitana (R)	34,0	Chimbarongo	8,2	Maule (R)	7,3	Valparaíso (R)	6,2	44,4	7.221
Chépica	Metropolitana (R)	43,6	Santa Cruz	10,0	Maule (R)	9,8	San Fernando	4,9	31,7	1.394
Chimbarongo	Metropolitana (R)	36,1	San Fernando	21,3	Maule (R)	11,7	Valparaíso (R)	4,5	26,4	3.029
Lolol	Metropolitana (R)	52,4	Santa Cruz	6,7	Maule (R)	5,0	Paredones	3,4	32,5	714
Nancagua	Metropolitana (R)	34,7	San Fernando	10,8	Santa Cruz	9,8	Placilla	7,6	37,1	1.844
Palmilla	Metropolitana (R)	33,3	Santa Cruz	25,9	Peralillo	5,8	Maule (R)	4,0	31,0	1.264
Peralillo	Metropolitana (R)	43,5	Santa Cruz	7,2	Marchihue	5,9	Maule (R) y Palmilla**	3,8	39,7	1.185
Placilla	Metropolitana (R)	36,1	San Fernando	22,2	Nancagua	7,7	Rancagua	4,2	29,8	826
Pumanque	Metropolitana (R)	58,0	Santa Cruz	4,7	Maule (R)	4,5	San Fernando	3,3	29,5	424
Santa Cruz	Metropolitana (R)	38,1	Maule (R)	7,5	Palmilla	6,5	Valparaíso (R)	5,5	42,4	4.241

La migración inter-regional prevalece sobre la migración intra-regional en la mayoría de las comunas de la Región de O'Higgins. De esta forma, a partir de la tabla 6 se observa que la mayoría de las comunas de la región presentan entre su principal lugar de origen la Región Metropolitana,

**Migración Interna**  
en la Región de O'Higgins

CENSO DE POBLACIÓN Y VIVIENDA 2017

Notas: Se excluye la población menor de 5 años. Se excluyen las categorías de ignorados, residentes hace 5 años en el extranjero y no aplicables.



# Consultas / Dudas / Recomendaciones



**Comité Estadístico Regional**  
Región del Libertador General Bernardo O'Higgins



[ine.gob.cl](http://ine.gob.cl)

