



# Encuesta Suplementaria de Ingresos (ESI) Resultados OND-2023 Región del Maule

Dirección regional del Maule  
Unidad Técnica

Agosto de 2024

[ine.gob.cl](http://ine.gob.cl)



- La Encuesta Suplementaria de Ingresos (ESI), realizada por el Instituto Nacional de Estadísticas (INE), es un módulo complementario de la Encuesta Nacional de Empleo (ENE) y se recolecta cada año en el trimestre octubre-diciembre. Su objetivo es caracterizar los ingresos laborales de las personas que son clasificadas como ocupadas en la ENE, así como los ingresos de otra(s) ocupación(es) distinta(s) a la principal, tanto a nivel nacional como regional\*. Es la única encuesta a hogares en Chile que recaba anualmente información de ingresos de las personas en el país y su serie actual está vigente desde el año 2010.
- El concepto de ingreso que mide la ESI es el de ingreso corriente proveniente del mercado del trabajo que perciben las personas en el período de referencia de la encuesta (mes anterior al de la semana de referencia de la ENE). Los ingresos del trabajo (empleo asalariado o independiente) que son capturados, se refieren a los ingresos netos\*\* (que excluyen los descuentos legales e impuestos).
- A continuación, se presenta la síntesis con los resultados obtenidos de la encuesta aplicada en 2023, en la que se dan a conocer principalmente los ingresos medio y mediano para las personas ocupadas (ingresos del trabajo principal) según distintas desagregaciones poblacionales. También se presentan otros indicadores complementarios como la masa total de ingresos de las personas ocupadas, el ingreso por hora de las personas asalariadas dependientes y la brecha de género en ingresos, entre otros\*\*\* de la Región del Maule.
- En este documento, las referencias textuales a diferencias en ingresos entre distintas categorías poblacionales son respaldadas por pruebas de hipótesis realizadas sobre los promedios de ingreso de dichas categorías (no se incluyen pruebas de hipótesis para diferencias de ingresos medianos).
- Los cálculos de esta síntesis consideraron cifras decimales sin aproximación, es decir, para términos de estimación se tomaron en cuenta todos los decimales en cada valor. Por lo mismo, y para facilitar la entrega gráfica de la información, se aproximaron los valores finales a números enteros cuando se trata de montos en pesos y cantidad de personas; y a uno o dos decimales cuando se mencionan porcentajes, miles y millones de pesos. Se recuerda, además, que cada monto corresponde a pesos de octubre de cada año de recolección.
- A contar de la ESI 2021 se acotaron los objetivos de la encuesta enfocándose en la captura y medición de ingresos del trabajo. Lo anterior implica que ya no se pesquisan ingresos de otras fuentes de los hogares, lo que decanta en que ya no se difundirán estimaciones de ingresos a nivel de hogar. Esta decisión y sus fundamentos fueron informados en la reunión de junio de 2021, del Grupo de expertos en estadísticas laborales. Para más información: [https://www.ine.gob.cl/docs/default-source/ocupacion-y-desocupacion/comites-y-notas-tecnicas/2021/comit%C3%A9-t%C3%A9cnico-de-expertos-estad%C3%ADsticas-laborales-\(junio-2021\).pdf?sfvrsn=355552fe\\_4](https://www.ine.gob.cl/docs/default-source/ocupacion-y-desocupacion/comites-y-notas-tecnicas/2021/comit%C3%A9-t%C3%A9cnico-de-expertos-estad%C3%ADsticas-laborales-(junio-2021).pdf?sfvrsn=355552fe_4)
- \*\* Una descripción conceptual y metodológica detallada de la encuesta se encuentra en [www.ine.gob.cl](http://www.ine.gob.cl), sección Ingresos y Gastos.
- \*\*\* Los resultados completos de la encuesta están en [www.ine.gob.cl](http://www.ine.gob.cl), sección Ingresos y Gastos.

**1.**

## Caracterización de los ingresos de las personas ocupadas

# Durante 2023, el ingreso medio mensual estimado para la población ocupada alcanzó \$615.379, en la región del Maule

Ingreso medio mensual de las personas ocupadas y brecha de género en el ingreso, según sexo y año, 2019-2023

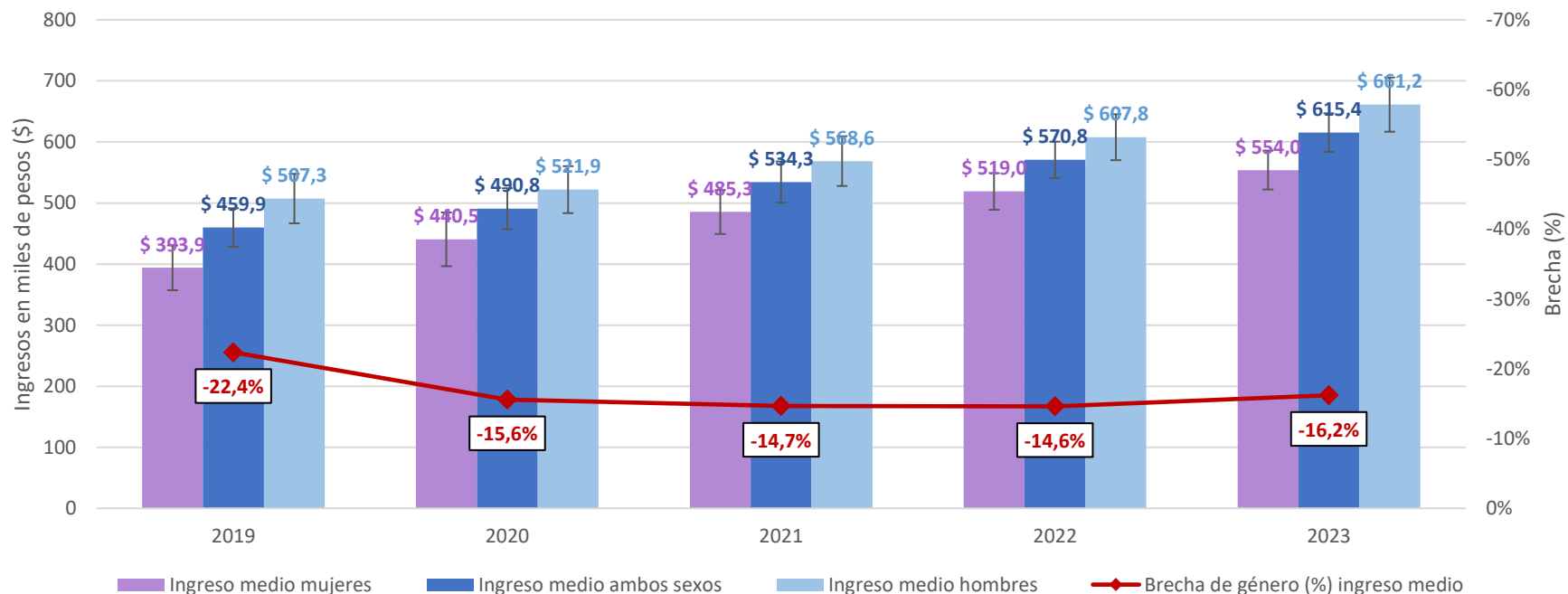

- Del total de 475.416 personas ocupadas estimadas\*, un 57,3% correspondió a hombres, quienes percibieron un ingreso medio de \$661.167. Las mujeres fueron el 42,7% del total de personas ocupadas y obtuvieron un ingreso medio de \$553.981.
- La brecha de género en el ingreso medio en 2023 se ubicó en -16,2% en desmedro de las mujeres\*\*.

\* De acuerdo con la ESI, la población ocupada es el conjunto de personas cuyo trabajo actual es el mismo que tenían en el mes de referencia. Por esta razón, los stocks poblacionales pueden diferir con respecto a los publicados por la Encuesta Nacional de Empleo.

\*\* Diferencia estadísticamente significativa al 95% de nivel de confianza.

Nota: las barras negras muestran el intervalo de confianza de los ingresos estimados, calculados al 95% de confianza.

# El 50% de las personas ocupadas en la Región del Maule percibió ingresos menores o iguales a \$496.299 en 2023

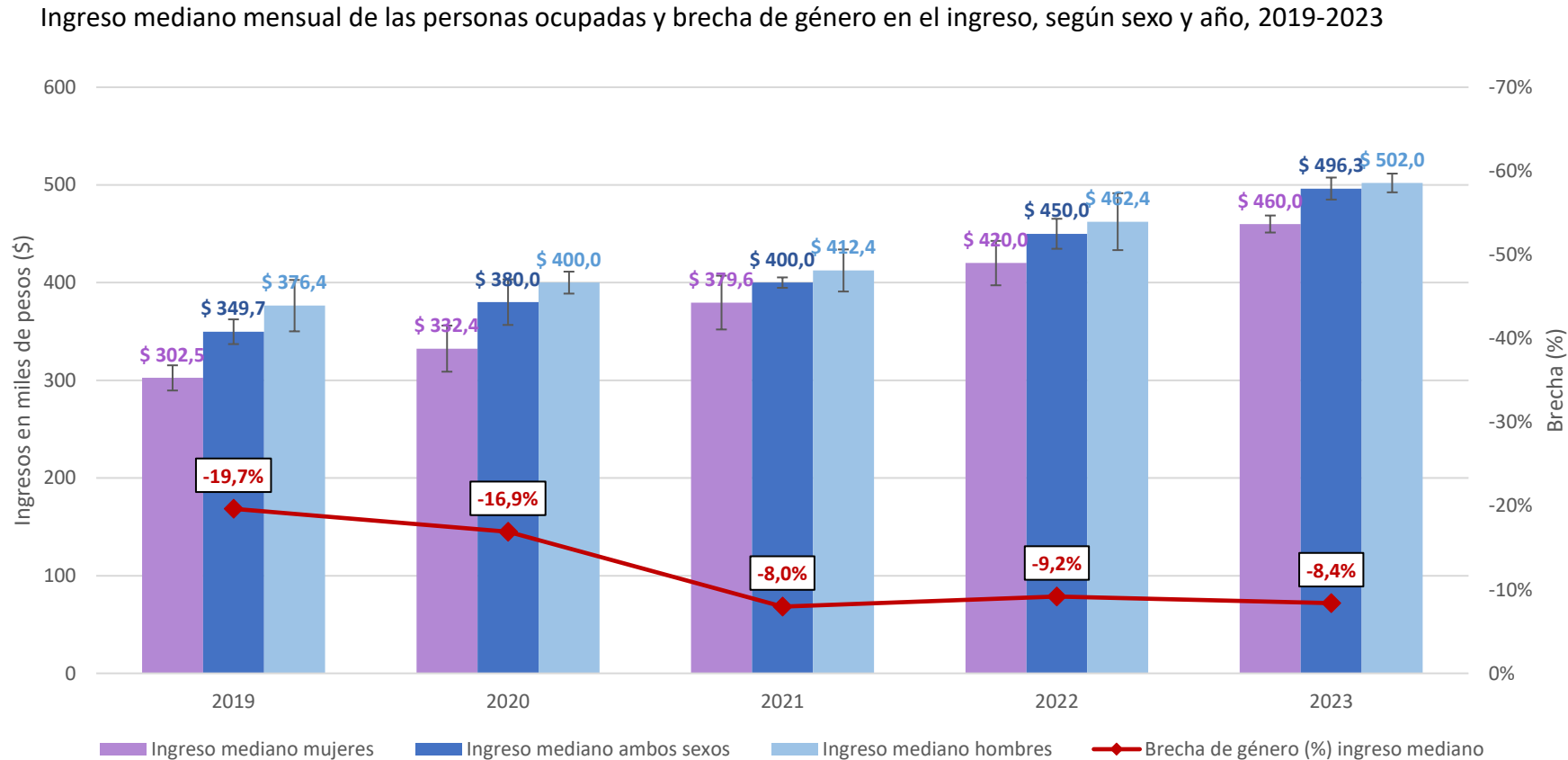

- El ingreso mediano mensual de las personas ocupadas en 2023 se estimó en \$496.299, mientras que en 2022 se ubicó en \$450.000.
- El 50% de las mujeres ocupadas percibieron un ingreso mensual menor o igual a \$460.000, mientras que en el caso de los hombres este fue de \$502.024.

Nota: las barras negras muestran el intervalo de confianza de los ingresos estimados, calculados al 95% de confianza.

# En la región del Maule, la masa de ingresos alcanzó los 292.561 millones de pesos en 2023

Masa de ingresos de las personas ocupadas y brecha de género en la masa de ingresos, según sexo y año, 2019-2023

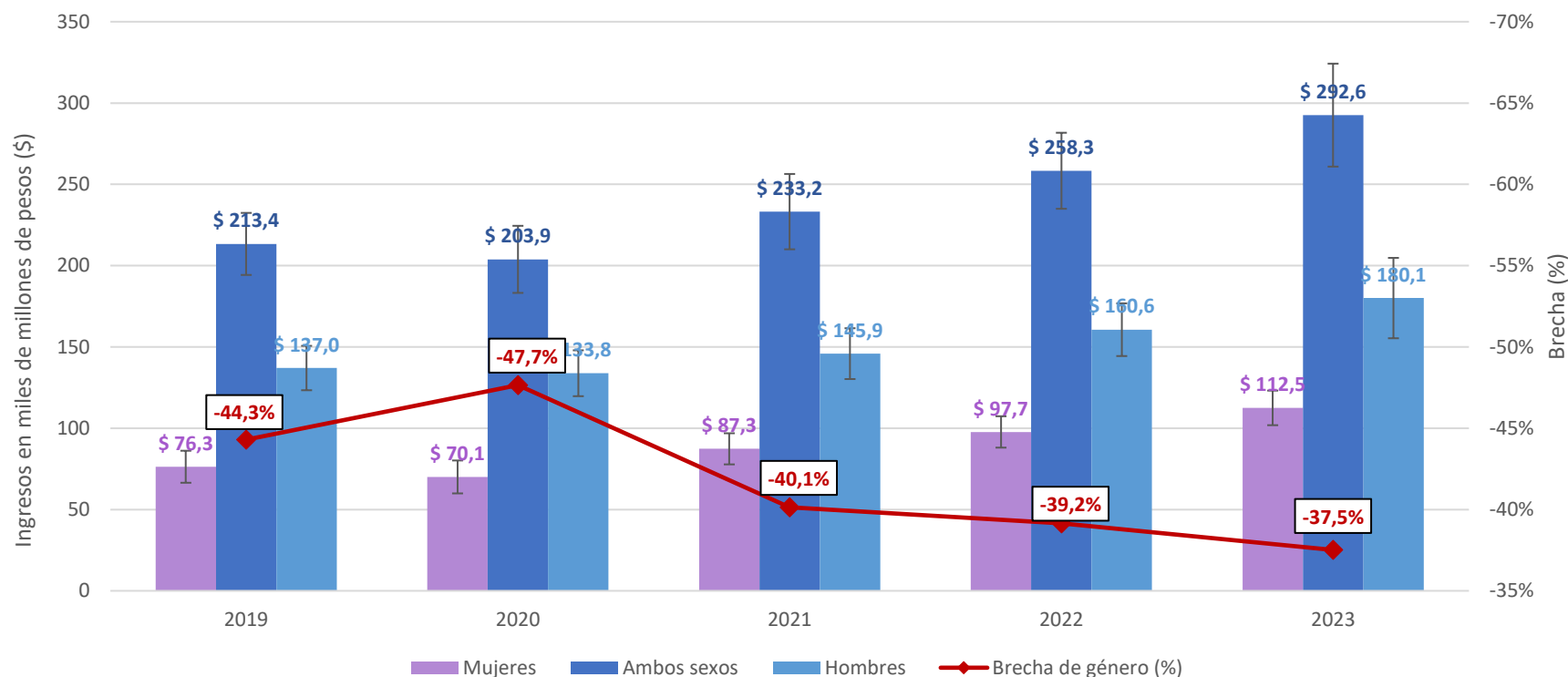

- En 2023, la masa de ingresos del trabajo de los hombres alcanzó los \$180.053 millones de pesos; mientras que el de las mujeres fue de \$112.508 millones de pesos, ubicando la brecha de género en la masa de ingresos en un -37,5% en desmedro de las mujeres\*.
- La masa de ingresos en 2022 fue de \$ 258.339 millones, mientras que en 2023 fue \$292.561 millones.

\*Diferencia estadísticamente significativa al 95% de confianza.

Nota: las barras negras muestran el intervalo de confianza de los ingresos estimados, calculados al 95% de confianza.

# El ingreso medio real estimado para el total de personas ocupadas en 2019 fue de \$594.903, mientras que en 2023 fue de \$615.379

Ingreso medio y mediano mensual real\* de las personas ocupadas, 2019-2023

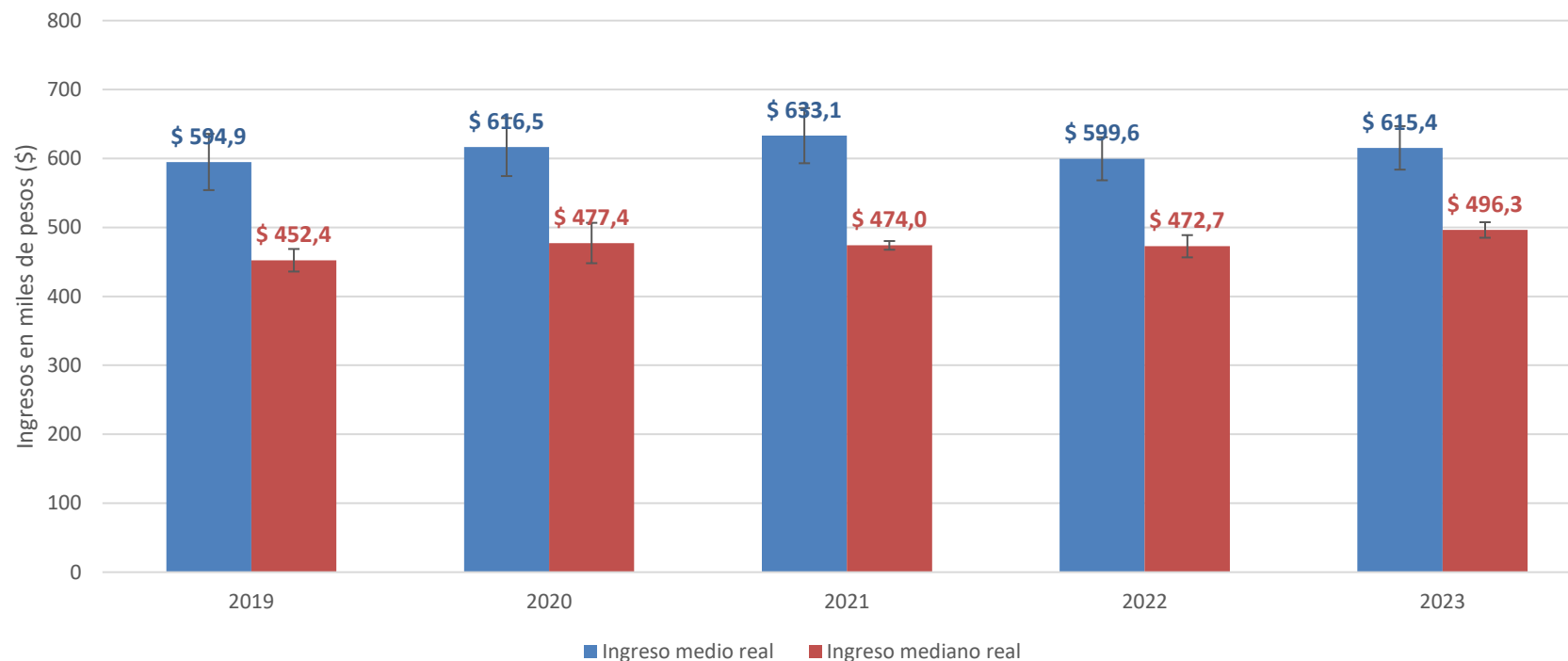

- Al expresar los ingresos del quinquenio 2019-2023 a precios de octubre de 2023, el ingreso medio real estimado para el total de personas ocupadas en 2019 fue de \$594.903, y de \$615.379 en 2023.
- El ingreso mediano real estimado para el total de personas ocupadas en 2019 fue de \$452.370, mientras que en 2023 fue de \$496.299.

\* Para expresar los ingresos en términos reales, cada uno de los años fue llevado a precios de octubre de 2023. Para más información acerca del proceso de deflatación ver Documento metodológico Encuesta Suplementaria de ingresos ESI, 2023, en [www.ine.gob.cl](http://www.ine.gob.cl), sección Ingresos y Gastos.

Nota: las barras negras muestran el intervalo de confianza de los ingresos medio y mediano real estimados, calculados al 95% de confianza.

# Ingreso medio por regiones

Ingreso medio mensual de las personas ocupadas, según región, 2023

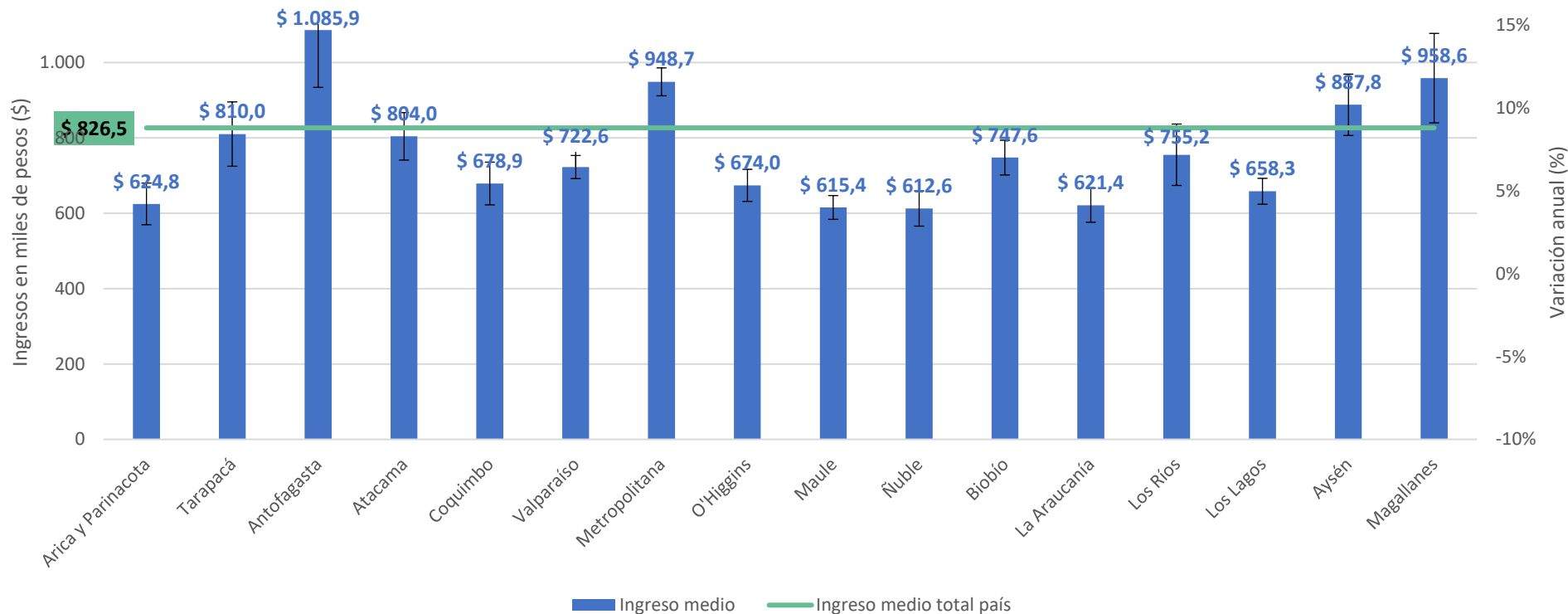

- Las regiones con los ingresos medio más altos y que sobrepasaron el promedio nacional (\$826.535) fueron Antofagasta, Magallanes y Metropolitana, con un ingreso medio de \$1.085.860, \$958.568 y \$948.658, respectivamente.
- En tanto, las regiones de Ñuble, Maule y La Araucanía presentaron ingresos medios de \$612.617, \$615.379 y \$621.408, respectivamente.

\* Diferencia estadísticamente significativa al 95% de confianza.

Nota: las barras negras muestran el intervalo de confianza de los ingresos medio estimados, calculados al 95% de confianza.



# Ingreso mediano por regiones

Ingreso mediano mensual de las personas ocupadas, según región, 2023

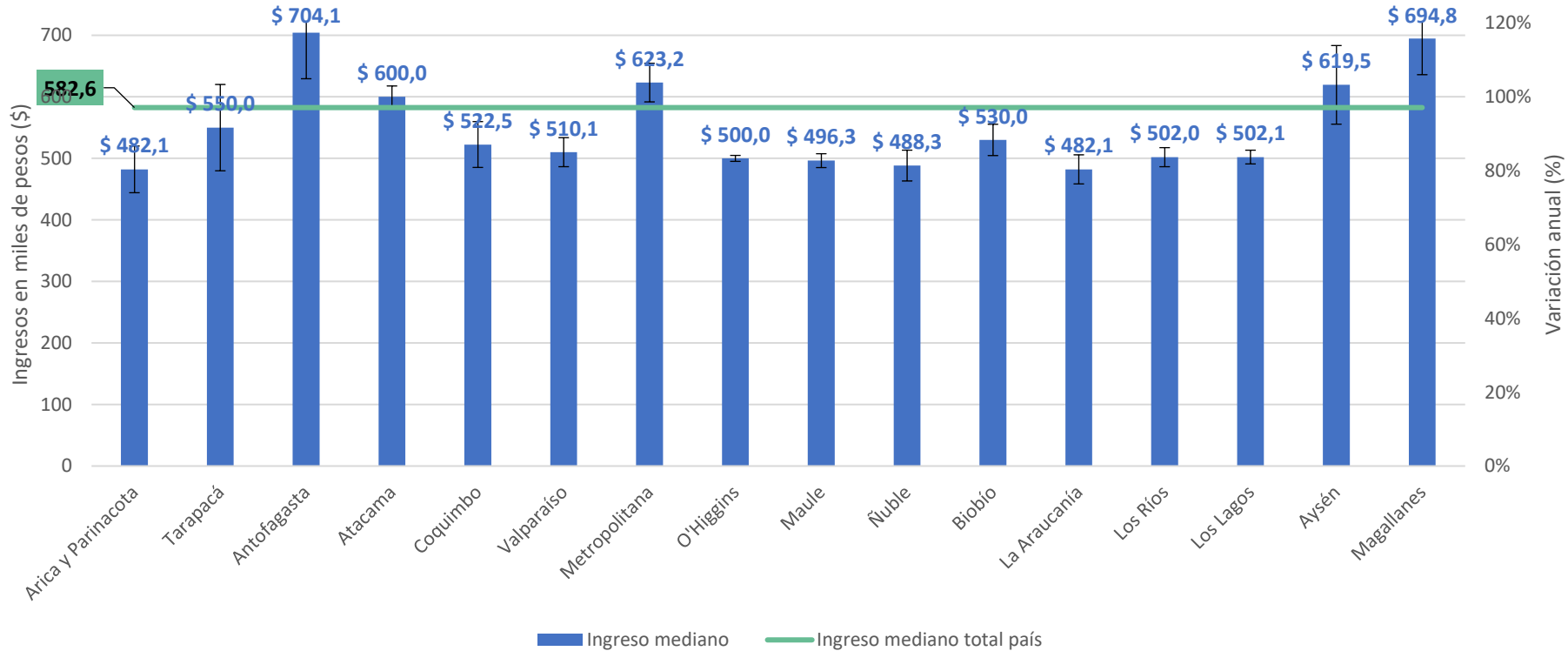

- El ingreso mediano nacional fue de \$582.559, y para las regiones de Antofagasta, Magallanes, Metropolitana, Aysén y Atacama, este ingreso fue de \$704.141, \$694.819, \$623.173, \$619.482 y \$600.000, respectivamente.
- Las regiones de Arica y Parinacota, La Araucanía y Ñuble presentaron ingresos medianos de \$482.118, \$482.118 y \$488.302, respectivamente.

Nota: las barras muestran el intervalo de confianza de los ingresos medianos estimados, calculados al 95% de confianza.

# Ingreso medio, mediano y porcentaje de personas ocupadas, por categoría ocupacional\*

Personas ocupadas e ingreso medio y mediano mensual, categoría ocupacional, 2023

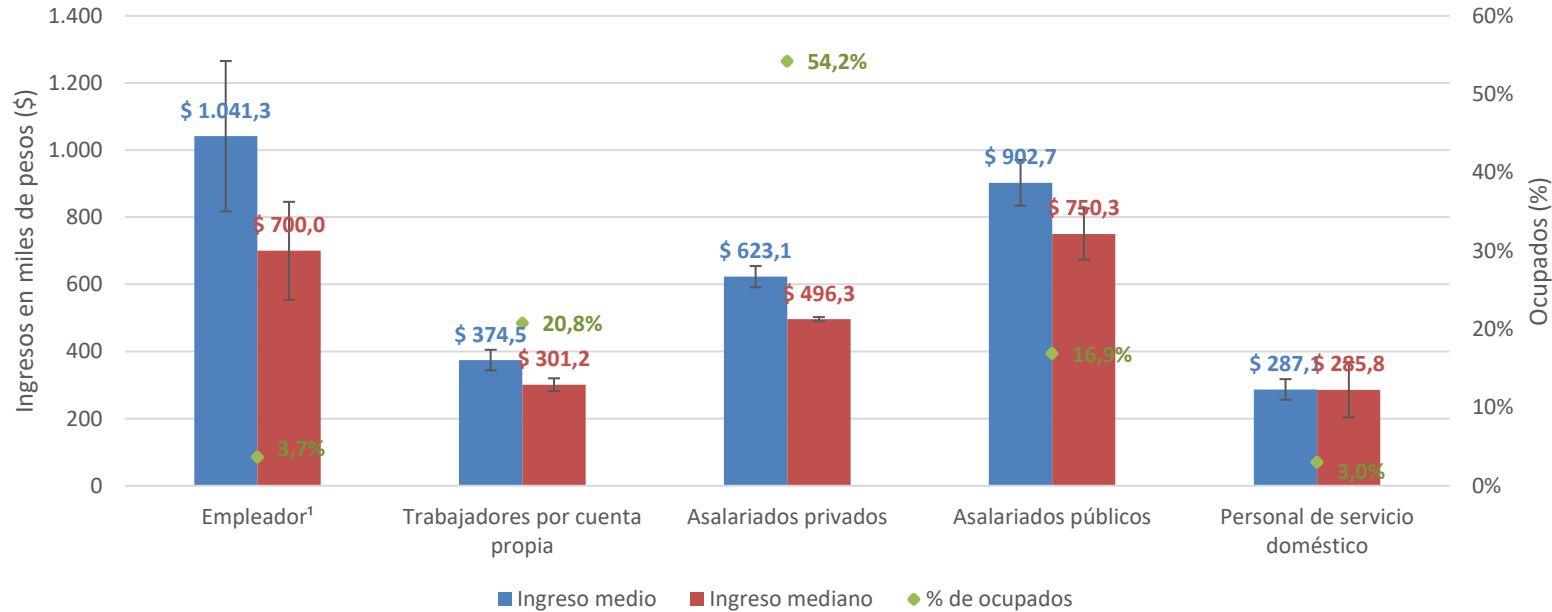

- Los Empleadores recibieron ingresos medios de \$1.041.323 pesos; mientras que los Asalariados Públicos fue de \$902.654.
- La mayor parte de la población ocupada\*\* (un 54,2%) de la población ocupada corresponde a personas asalariadas del sector privado, mientras que el 20,8% trabaja por cuenta propia. Para las personas asalariadas del sector privado, los ingresos medio y mediano alcanzaron \$623.090 y \$496.299 respectivamente, mientras que para quienes trabajan por cuenta propia, estos fueron \$374.493 y \$301.188, respectivamente.

\* Los familiares no remunerados se eliminan de la gráfica, aún cuando son clasificados como ocupados, dado que no cumplen con la condición de haber devengado un pago, en dinero o en especie, por ese trabajo (estándar OIT).

\*\* Diferencia estadísticamente significativa al 95% de nivel de confianza.

Nota: las barras negras muestran el intervalo de confianza de los ingresos medio y mediano estimados, calculados al 95% de confianza.

# Las personas ocupadas con educación universitaria ganan en promedio \$956.911, en tanto quienes poseen educación secundaria, \$511.845

Personas ocupadas e ingreso medio y mediano mensual, según nivel educacional, 2023

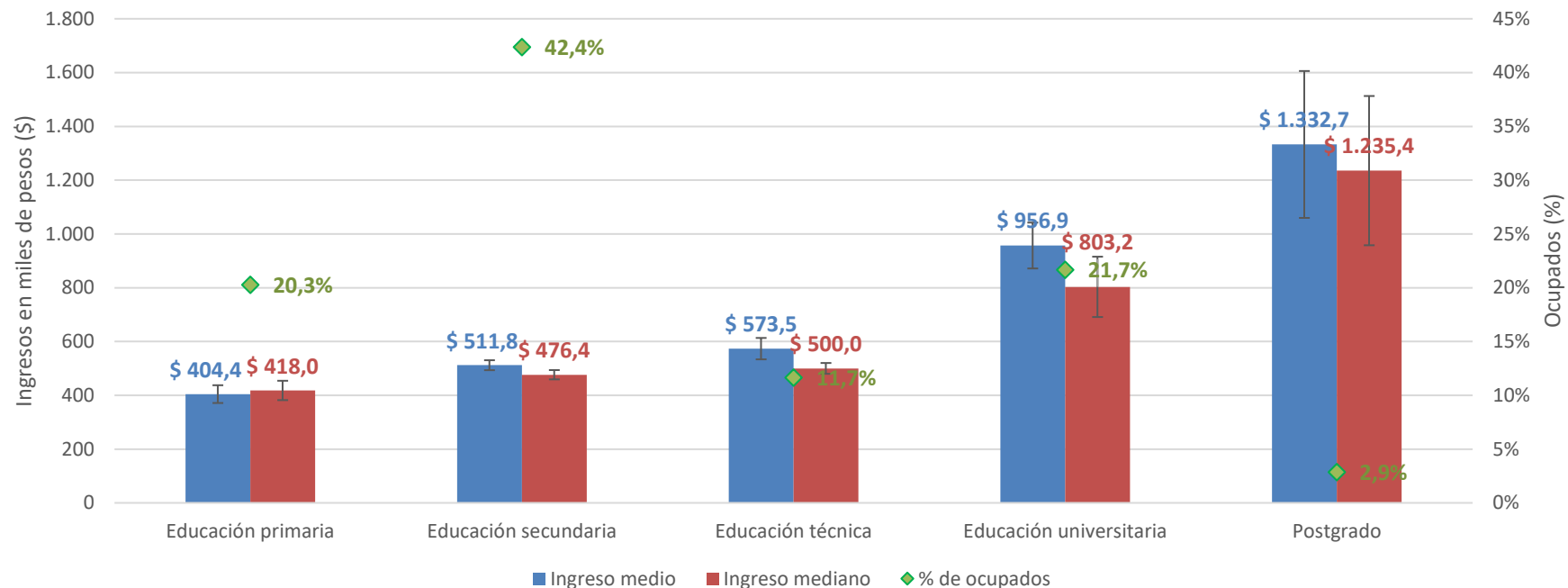

- La mayor proporción de ocupados/as\* tiene educación secundaria y concentran al 42,4% del total de personas ocupadas, con ingresos medio y mediano mensual de \$511.845 y \$476.447, respectivamente.
- Los ingresos medio y mediano de las personas ocupadas con educación primaria, fueron \$404.420 y \$418.011, respectivamente. Por otra parte, el nivel universitario registró ingresos medio y mediano de \$956.911 y \$803.207, respectivamente.

\* Diferencia estadísticamente significativa al 95% de confianza.

Nota 1: las barras negras muestran el intervalo de confianza de los ingresos mediano estimados, calculados al 95% de confianza.

Nota 2: se excluye de esta gráfica a las personas ocupadas que tenían educación preescolar, aquellas con nivel educacional no identificado y a quienes están en la categoría "nunca estudió".

# 2.

## Caracterización de los ingresos de las personas asalariados

## Durante 2023, la brecha de género en el ingreso medio mensual de personas asalariadas fue de -7,3%

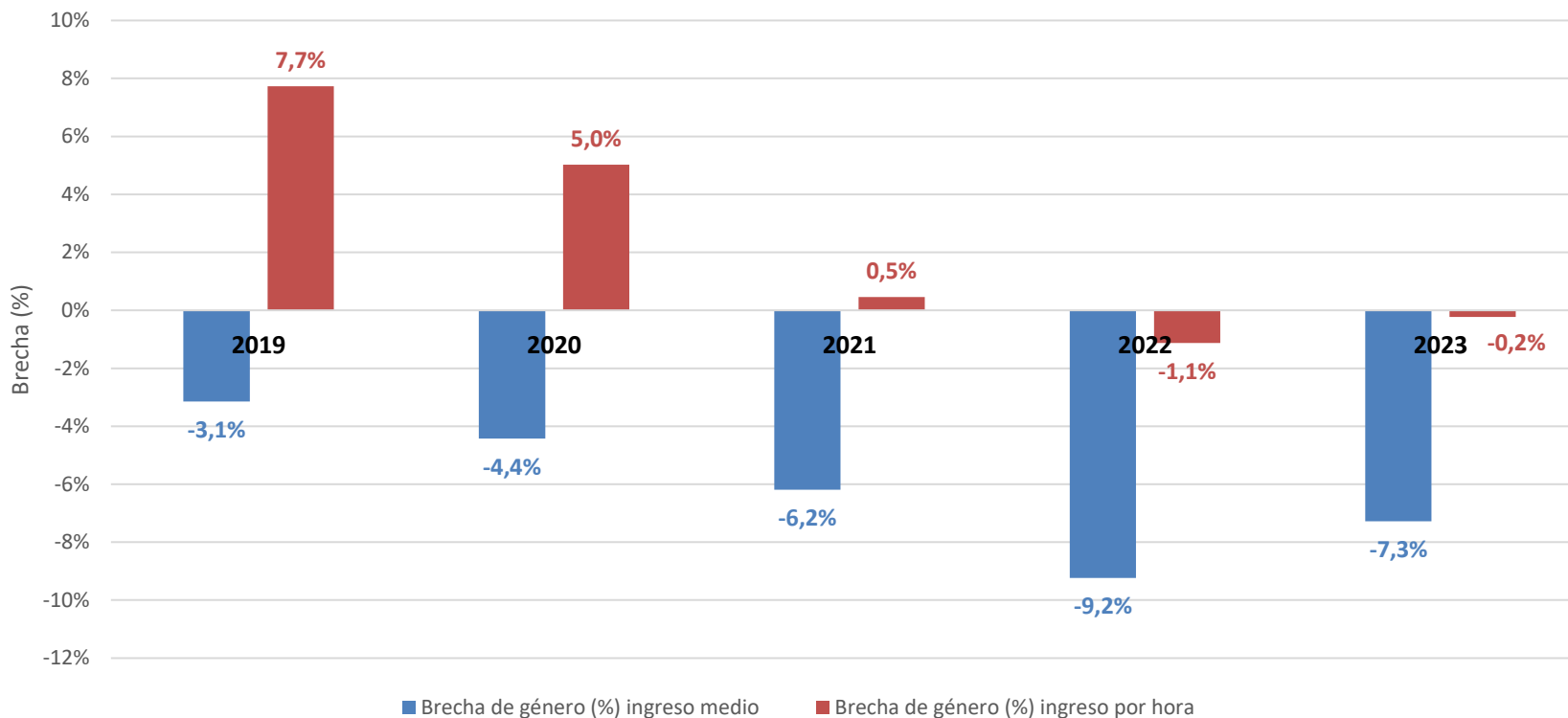

- Durante 2019, la brecha de género en el ingreso medio mensual de personas asalariadas fue de -3,1% y para el 2023 fue de -7,3%.

# Glosario

---

- **Ingreso medio o promedio:** suma de todos los ingresos de la población dividido por la cantidad total de individuos que perciben ese ingreso.
- **Ingreso mediano:** corresponde al ingreso de la persona situado en la posición central del conjunto de la población, una vez ordenados los ingresos de menor a mayor. Es decir, es el monto que divide a la población en dos partes iguales: una mitad recibe un ingreso igual o menor que la mediana, mientras que la mitad restante recibe un ingreso mayor.
- **Brecha de género en el ingreso:** es la diferencia porcentual que existe en el ingreso medio, mediano o por hora, de las mujeres con respecto al de los hombres.
- **Ingreso del trabajo principal:** total de ingresos provenientes de la actividad principal actual, que se recibieron en el mes de referencia de la encuesta.
- **Masa de ingresos:** corresponde a la suma de los ingresos obtenidos por la cantidad total de personas que perciben ese ingreso.

