

- En noviembre del año 2025 el beneficio ovino¹ y bovino¹, en conjunto, aumentó 19,5%, con respecto a igual mes de 2024.
- La producción agregada de carne ovina¹ y bovina¹ descendió 3,2%, en relación al mismo mes del año pasado.

RESUMEN MENSUAL

■ **Beneficio ovino y bovino, número de cabezas**
Región de Magallanes y Antártica Chilena, noviembre 2023-2025

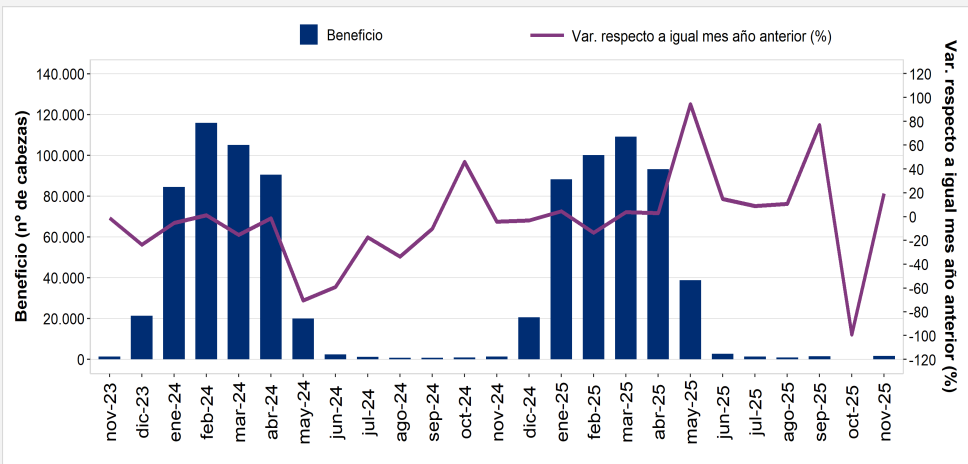

Fuente: Servicio Agrícola y Ganadero.

PECUARIO

Región de Magallanes y Antártica Chilena

Noviembre de 2025

Beneficio Especie ovina Especie bovina

Variación respecto a igual mes del año anterior 32,0% -1,2%

Variación acumulada anual 3,2% 6,2%

Producción Especie ovina Especie bovina

Variación respecto a igual mes del año anterior 54,3% -8,8%

Variación acumulada anual 1,4% 10,5%

Durante el mes de noviembre de 2025 en la Región de Magallanes y Antártica Chilena, el beneficio de ganado ovino¹ y bovino¹, en conjunto, registró un crecimiento de 19,5%, al comparar con la cantidad de animales sacrificados en el mismo mes del año pasado.

El resultado anterior se explicó únicamente por el beneficio de la especie ovina, que evidenció una variación

positiva de 32,0%, en relación a idéntico mes de 2024.

Por otra parte, el beneficio de la especie bovina exhibió un declive de 1,2%, con respecto a lo observado en igual mes del año anterior.

En cuanto a la producción de carne, que considera animales de las especies ovina¹ y bovina¹, presentó una

disminución de 3,2%, en comparación al mismo mes del año pasado. Situación incida solamente por la producción de carne bovina, que anotó una variación negativa de 8,8%, en relación al mes de noviembre de 2024.

En tanto, la producción de carne ovina denotó un aumento de 54,3%, con respecto a lo acontecido en idéntico mes del año anterior.

■ Períodos 2024-2025

| VARIACIONES, RESPECTO A IGUAL MES AÑO ANTERIOR | NOV-24 | DIC-24 | ENE-25 | FEB-25 | MAR-25 | ABR-25 | MAY-25 | JUN-25 | JUL-25 | AGO-25 | SEP-25 | OCT-25 | NOV-25 |
|--|--------|--------|--------|--------|--------|--------|--------|--------|--------|--------|--------|--------|--------|
| Beneficio bovino (%) | -0,4 | 21,7 | 15,4 | -16,8 | 26,4 | -33,0 | 23,8 | 55,0 | 9,0 | -11,2 | 80,7 | -100,0 | -1,2 |
| Beneficio ovino (%) | -6,6 | -3,7 | 4,3 | -13,5 | 3,7 | 3,5 | 102,2 | -13,4 | 8,9 | 121,7 | 67,2 | -98,1 | 32,0 |
| Producción bovina (%) | 3,4 | 28,0 | 9,7 | -20,4 | 25,3 | -33,1 | 33,5 | 88,9 | 19,1 | -4,8 | 74,4 | -100,0 | -8,8 |
| Producción ovina (%) | -31,7 | 3,1 | 1,1 | -12,5 | 4,7 | -1,6 | 75,0 | -28,3 | 23,7 | 153,8 | 48,5 | -98,7 | 54,3 |

¹ Los niveles de beneficio y producción de las especies ovina y bovina, no se mencionan con el propósito de resguardar el Secreto Estadístico (Ley N°17.374).

Beneficio, cabezas de ganado

En el mes de noviembre de 2025 en la Región de Magallanes y Antártica Chilena, el beneficio de ganado estuvo conformado por animales de las especies ovina^{/1} y bovina^{/1}; denotando un alza de 19,5%, en comparación al mismo mes del año pasado.

La variación positiva se explicó únicamente por el beneficio de la especie ovina, que presentó un crecimiento de 32,0%, en relación a lo acontecido en idéntico mes de 2024. Este resultado se debió, fundamentalmente, a que durante el mes de análisis y a diferencia de igual mes del año anterior, esta vez se registró beneficio en la categoría Borregos.

Considerando la variación mensual, el beneficio de la especie ovina anotó el primer aumento luego de una baja.

Por su parte, el beneficio de la especie bovina descendió 1,2%, con respecto al mes de noviembre del año pasado. Situación incidida, en mayor medida, por la categoría Vacas; que exhibió una variación negativa de 40,6%, al comparar con lo observado en el mismo mes de 2024.

Beneficio según especie, cabezas de ganado

Especie ovina

En el mes de noviembre de 2025, el beneficio de la especie ovina representó el 69,0% del beneficio agregado de ovinos y bovinos; siendo la categoría Corderos la que anotó el mayor aporte, con 75,0% del total de beneficio ovino; denotando un alza de 1,4%, en comparación a lo acontecido en idéntico mes del año pasado.

Seguido a lo anterior, la categoría Borregos participó 15,4% en el total de beneficio de la especie ovina; mientras que en igual mes de 2024, no se registró faenamiento en esta categoría.

Por su parte, la categoría Capones aportó 4,8% al total de beneficio de la especie ovina; anotando un importante aumento de 165,0%, en relación al mismo mes del año anterior.

En tanto, la categoría Ovejas presentó una participación de 4,8% en el total de beneficio de la especie ovina; mientras que en el mes de noviembre del año pasado, no se evidenció faenamiento en esta categoría.

Especie bovina

El beneficio de la especie bovina aportó 31,0% al beneficio agregado de ovinos y bovinos; siendo la categoría Novillos la que presentó la mayor participación con 40,0% del total de beneficio bovino; disminuyendo 1,5%, con respecto a igual mes del año anterior.

Por su parte, la categoría Vaquillas participó 34,8% en el total de beneficio bovino; exhibiendo un crecimiento de 48,7%, en relación al mes de noviembre de 2024.

En tanto, la categoría Vacas aportó 12,2% al total de beneficio de la especie bovina; anotando un declive de 40,6%, al comparar con idéntico mes del año pasado.

Beneficio según especie, número de cabezas noviembre 2023-2025

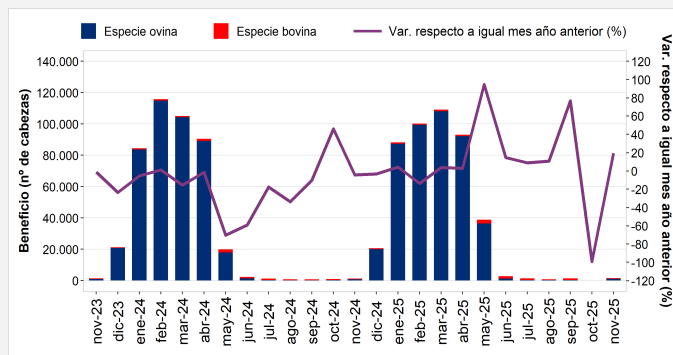

Fuente: Servicio Agrícola y Ganadero.

En cuanto a la variación respecto al mes anterior en el número de cabezas de bovinos faenados, durante el período se evidenció el primer crecimiento luego de una disminución.

Participación del beneficio según especie, porcentajes noviembre 2025

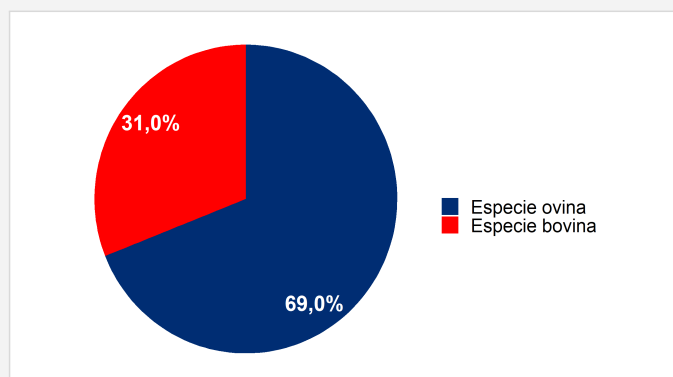

Fuente: Servicio Agrícola y Ganadero.

Finalmente, durante el mes de análisis no existió faenamiento en la categoría Carneros.

En cuanto a la categoría Toros, participó 5,7% en el total de beneficio bovino; significando una baja de 30,0%, en relación a lo acontecido en el mismo mes de 2024.

Seguido a lo anterior, la categoría Terneros registró un aporte de 5,1% al total de beneficio de la especie bovina; dejando en evidencia un descenso de 34,2%, con respecto a lo observado en idéntico mes del año pasado.

Por último, la categoría Bueyes anotó una participación de 2,2% en el total de beneficio bovino durante el período de análisis; denotando un notorio aumento de 175,0%, en comparación a igual mes del año anterior.

Producción de carne

La producción de carne en noviembre de 2025, estuvo conformada por animales de las especies ovina^{/1} y bovina^{/1}; disminuyendo 3,2%, con respecto a igual mes del año anterior.

La variación negativa se explicó solamente por la producción de carne bovina, que registró un declive de 8,8%, en relación al mismo mes de 2024. Resultado incidido, fundamentalmente, por la categoría Vacas; que descendió 40,8%, al comparar con idéntico mes del año pasado.

Considerando la variación con respecto al mes anterior, durante el período la producción de carne bovina presentó el primer aumento luego de una baja.

Por su parte, la producción de carne ovina registró un alza de 54,3%, en comparación a noviembre de 2024. Situación influida, principalmente, porque durante el mes de análisis y a diferencia de igual mes del año pasado, esta vez se evidenció producción de carne en la categoría Borregos.

Producción de carne según especie

Especie ovina

En noviembre de 2025, la producción de carne ovina representó el 14,0% de la producción agregada de ovinos y bovinos; siendo la categoría Corderos la que anotó el mayor aporte, con 64,4% del total de producción de carne ovina; denotando una variación positiva de 5,0%, en relación al mismo mes del año pasado.

Seguido a lo anterior, la categoría Borregos presentó una participación de 19,6% en el total de producción de carne ovina; mientras que en idéntico mes de 2024, no se evidenció producción de carne en esta categoría.

En tanto, la categoría Capones aportó 8,1% al total de producción de carne de la especie ovina; exhibiendo un notable aumento de 134,8%, con respecto a lo observado en igual mes del año pasado.

Por su parte, la categoría Ovejas anotó una participación de 7,9% en el total de producción de carne ovina; mientras que en el mes de noviembre del año anterior, no se registró producción de carne en esta categoría.

Especie bovina

La producción de carne de la especie bovina aportó 86,0% a la producción agregada de ovinos y bovinos; siendo la categoría Novillos la que exhibió la mayor participación con 42,0% del total de producción de carne bovina; disminuyendo 0,5%, en relación al mismo mes de 2024.

Le siguió la categoría Vaquillas, con un aporte de 28,9% al total de producción de carne bovina; evidenciando un crecimiento de 27,2%, con respecto a igual mes del año anterior.

En cuanto a la categoría Vacas, participó 14,6% en el total de producción de carne bovina; denotando una baja de 40,8%, al comparar con el mes de noviembre del año pasado.

Producción de carne según especie, toneladas noviembre 2023-2025

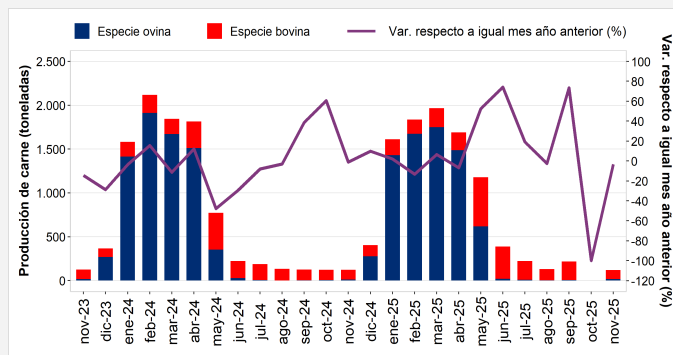

Fuente: Servicio Agrícola y Ganadero.

En cuanto a la variación mensual, la producción de carne ovina presentó el primer crecimiento luego de una disminución.

Participación de la producción de carne según especie, porcentajes noviembre 2025

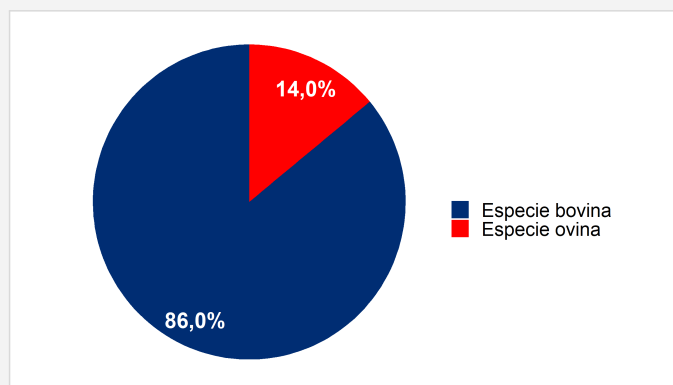

Fuente: Servicio Agrícola y Ganadero.

Finalmente, durante el período de análisis no existió producción de carne de animales pertenecientes a la categoría Carneros.

Seguido a lo anterior, la categoría Toros registró un aporte de 8,2% al total de producción de carne bovina; dejando en evidencia una variación negativa de 41,9%, con respecto a lo observado en idéntico mes de 2024.

En tanto, la categoría Terneros participó 3,2% en el total de producción de carne bovina; exhibiendo un descenso de 32,9%, en relación al mes de noviembre del año pasado.

Por último, la categoría Bueyes presentó un aporte de 3,1% al total de producción de carne de la especie bovina; anotando un importante aumento de 169,5%, en comparación a lo acontecido en el mismo mes del año anterior.